Edición de 22 páginas

LA NACION

Precio único en todo el país:
VEINTE CENTAVOS

SUSCRICIONES:
Por un año: $ 50.00 - Por 6 meses: $ 26.00
Por 3 meses: $ 14.00 - Por un año exterior: $ 110.00

AÑO VII
Santiago de Chile, Sábado 28 de Abril de 1923
Núm. 2,297

LA RESPONSABILIDAD PENAL DE LAS MUJERES

ALARMANTE CRECIMIENTO DE LA DELINCUENCIA FEMENINA EN LOS ESTADOS UNIDOS

Las debilidades de la justicia. — Reacción para aplicar a la mujer las mismas penas que al hombre

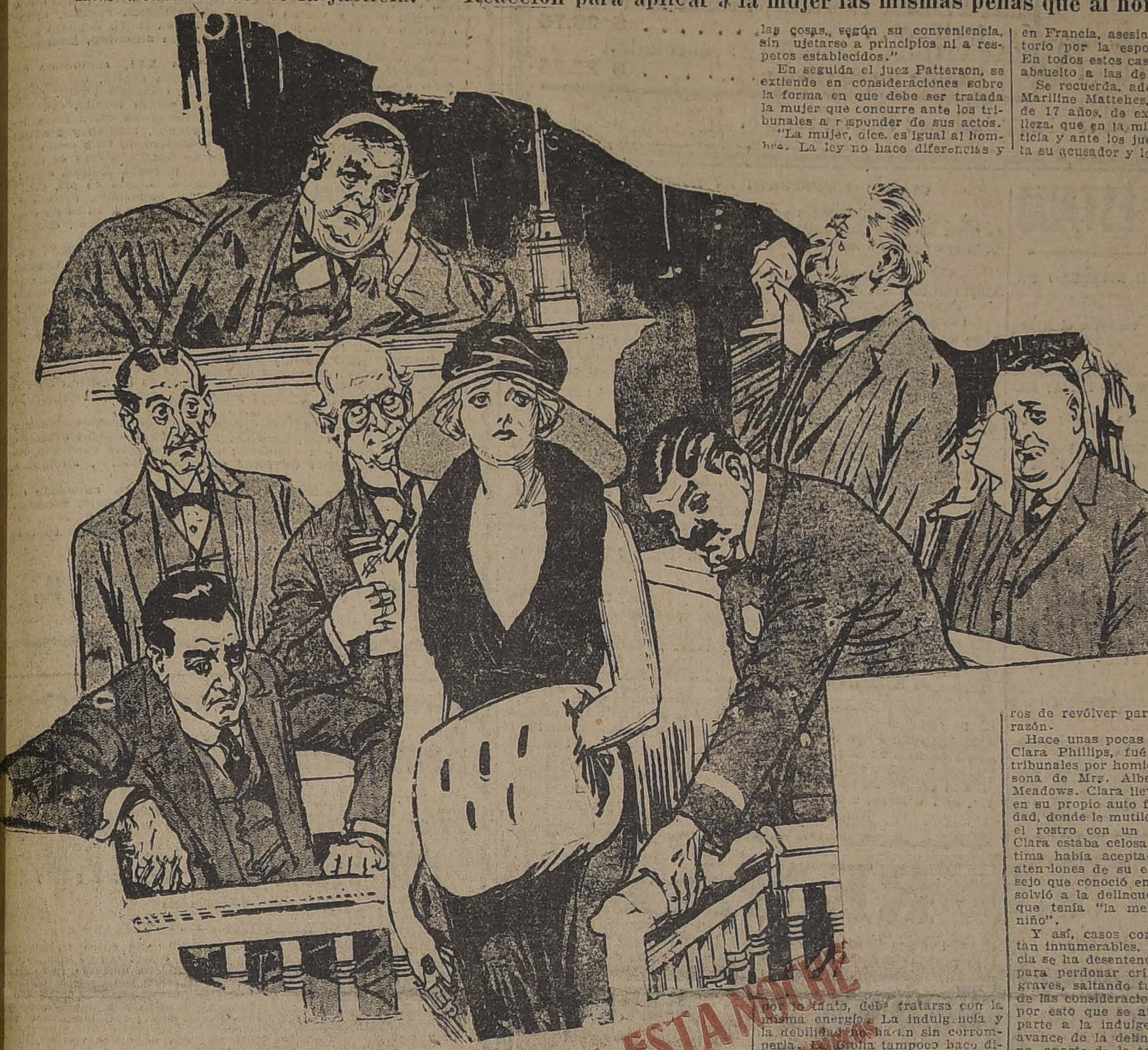

El feminismo entendido a medias está dando desastrosos resultados en algunos países. Es claro que tenía que ser en Estados Unidos, donde el feminismo ha alcanzado proporciones más avanzadas, donde tenía también que manifestarse una desviación más notable. Esta desviación se ha dejado ver en primer lugar en la crónica del delito. Hacemos abstracción absoluta de las causas por divorcio que no implican sino divergencias comunes a todas las sociedades y que han existido siempre, desde la primera pareja que apareció sobre la tierra. Lo que está produciendo una viva alarma, es la delincuencia criminal; cada día la crónica anota o registra sucesos de importancia en que hace de protagonista la mujer. La ley, la justicia, han perdido para ella, en Estados Unidos, su fuerza compulsiva y prefiere hacerse justicia por sí misma violando las leyes naturales.

La delincuencia femenina ha tomado tales proporciones que la prensa ha comenzado a preocuparse de este asunto, haciendo encuestas y campañas para iniciar una reacción que evite el crecimiento de este mal. Son interesantes las opiniones que al respecto emite en una encuesta el prestigioso juez Mr. John Patterson.

"No cabe duda, dice Mr. Patterson, que la tendencia al homicidio ha crecido notablemente entre las mujeres en estos últimos años. Todos los días se puede leer en los periódicos casos sensacionales de crímenes en que una mujer juega el rol principal. Esto es anormal. Las mujeres parecen haberse ejercitado para disparar las armas de fuego sin errar. No cabe duda de que se han puesto de acuerdo para quitar al hombre el monopolio de los disparos."

Luego, discurriendo sobre las causas que han originado este nuevo y peligroso estado de cosas, el juez Patterson, dice

"La causa principal en este avance de la criminalidad femenina está en la falta de reverencia por todas las cosas que en otro tiempo le fueron sagradas e inviolables. Falta de reverencia por la religión, por las leyes, por la ancianidad, por todas las costumbres tradicionales de la sociedad. No parece sino que el mundo entero ha caído en una condición mental que puede designarse con el nombre de "lesa majestad". Vivimos en los tiempos del individualismo, de la democracia, en que todos quieren tener los mismos derechos La tendencia de cada cual es hacer las cosas, según su conveniencia, sin sujetarse a principios ni a respetos establecidos."

En seguida el juez Patterson, se extiende en consideraciones sobre la forma en que debe ser tratada la mujer que concurre ante los tribunales a responder de sus actos.

"La mujer, dice, es igual al hombre. La ley no hace diferencias y por lo tanto, debe tratarse con la misma energía. La indulgencia y la debilidad no hacen sin corromperla. La Biblia tampoco hace diferencia alguna cuando ordena "No matarás". La única circunstancia atenuante que consulta la ley es la de la defensa propia. Cualquier delito cometido fuera de estas circunstancias, debe ser penado con igual rigor tanto en la mujer como en el hombre."

Como se ve, el juez Patterson que es tenido por una autoridad en la materia en Estados Unidos, hace abstracción completa de los principios deterministas.

La prensa hace una revista de los grandes crímenes cometidos en estos últimos años, desde el sensacional "affaire" de Harry Thaw, hasta nuestros días. Entre los casos más sensacionales figura el de la muerte de "Clayt" Erb, el conocido político de Pennsylvania, muerto por su esposa y su cuñada en su propia casa. Luego el de Jacques Lebaudy, muerto también por su mujer según todas las presunciones; el de Gastón Calmette, en Francia, asesinado en su escritorio por la esposa de Caillaux. En todos estos casos la justicia ha absuelto a las delincuentes.

Se recuerda, además, el caso de Mariline Mattehes, una muchacha de 17 años, de extraordinaria belleza, que en la misma sala de justicia y ante los jueces avanzó hasta su acusador y le disparó tres tiros de revólver partiéndole el corazón.

Hace unas pocas semanas, Mrs. Clara Phillips, fué llevada a los tribunales por homicidio en la persona de Mrs. Alberta Tremaine Meadows. Clara llevó a su víctima en su propio auto fuera de la ciudad, donde le mutiló horriblemente el rostro con un martillo. Mrs. Clara estaba celosa porque su víctima había aceptado obsequios y atenciones de su esposo. El Consejo que conoció en esta causa absolvió a la delincuente declarando que tenía "la mentalidad de un niño".

Y así, casos como estos se citan innumerables, en que la justicia se ha desentendido de las leyes para perdonar crímenes y delitos graves, saltando fuera de la ley y de las consideraciones sociales. Es por esto que se atribuye en gran parte a la indulgencia judicial el avance de la delincuencia femenina, aparte de la tendencia demostrada por la mujer en su feminismo, de manejarse por su cuenta y riesgo.

El caso es complejo y está preocupando la opinión pública de Estados Unidos.

EL GRAN BAILE DE ESTA NOCHE
al American Cinema en honor de los Periodistas Extranjeros

REFLEXIONES ACERCA DEL MATRIMONIO

La boda del duque de York.—... La primera persona en llegar a las puertas del Palacio de Buckingham fué una mujer, que llegó a las 2.20 de la madrugada, siendo muy pronto seguida por una veintena más...

(Cable de "Los Tiempos", de ayer).

...El novio llegó a las 12.25 y la novia a las 12.20...

(Cable de "Los Tiempos", de ayer.)

¿No dirá novio donde dice novia?

Un lector.

El Duque de York y lady Bowes Lyon, se casaron ayer a mediodía.

Que un hombre pierda su libertad en la Abadía de Westminster o en nuestra iglesia de Andacollo, la curiosidad femenina es siempre la misma.

El cable nos dice que una buena mujer se instaló en el Palacio de Buckingham a las 2.20 de la mañana. Su curiosidad pudo más que los nervios y la lluvia. Ninguna mujer, en otra circunstancia, habría podido quedarse quieta ni siquiera diez minutos. Pero se trataba de una boda y pudo resistir diez horas...

¿Qué lleva a las mujeres a la puerta de la Iglesia en los días de matrimonio?

No lo se, ni creo que lo pueda saber alguna vez. Esta curiosidad se despierta casi siempre en solteronas. Pero ellas le dicen a medio mundo, que le tienen horror al matrimonio...

Todos los domingos y fiestas de guardar, se celebra un matrimonio en nuestro Palacio Arzobispal. Las mujeres — no se de dónde salen tantas — atropellan a los guardianes para ver la salida de los novios. No tienen ni siquiera una palabra de aliento o compasión para el nuevo marido que se inicia. Unicamente se fijan en la novia. "No lo merece", dicen algunas. "Ella es mayor que él", aseguran todas...

Y así he podido descubrir que la única ocasión en que tres mujeres están de acuerdo, es cuando se trata de aumentar la edad de las demás...

César Carcabal

OCASION
PIANOS de marcas alemanas, de primera calidad, a precios de realización.
SAN DIEGO 460
EL AGUILA

TECHO
ACANALADO "REVART"
Inoxidable, incorruptible, aislador del frío, el calor y las tempestades eléctricas.
No espere que llueva
para decidirse a techar su construcción, con el material "REVART", el más conveniente y económico.
GREGORIO TRAVER e Hijo
AVENIDA MATTA 375. — TELEFONO INGLES 223, MATADERO

REMATE
Avisamos a los interesados y al público en general, que el 30 del presente, a las 10.30 A. M., serán sacadas a REMATE, con arreglo a la ley, las prendas de plazo vencido, comprendidas entre los números 12,172 al 13,426.
"LA EQUITATIVA"
Delicias N.o 851 a 857
MUY IMPORTANTE:
Por orden de la Inspección sólo podrán ser renovadas las papeletas que se presenten hasta 15 minutos antes de dar comienzo al acto del Remate.
Abril—30

JUGO DE UVA
MARAMBIO
Pedidos: Teléfono 2321

OCASION
Alfombras lana Lotus 2 1|2x3, $ 450.
Alfombras lana Lotus, 3x3 1|2, $ 600
Alfombras lana Lotus, 3x4, $ 700.
Alfombras lana Opal, 2 1|2x3, $ 380.
Alfombras lana Opal, 3x3 1|2, $ 540.
Alfombras lana Opal, 3x4, $ 600.
Alfombras tripe rizado a $ 280, 200 y 160.
EL AGUILA
SAN DIEGO 460

Gato Negro
"COLA LEVANTADA"
Prendedor de la suerte, de gran actualidad.
Pídalo en las Joyerías.
Por mayor: Casilla 3395
SANTIAGO

$ 500 DE GRATIFICACION
a la persona que entregue en 508, Avenida de la República, un prendedor de brillantes y perla grande, perdido en la tarde del jueves 15 del presente.

MALETERIA FRANCESA
ANTIGUA CASA BATMALE, FUNDADA EL AÑO 1890
BRASIL 533
Entre Catedral y Sto Domingo
Tel Inglés 1990. Casilla 1636
Gran surtido de toda clase de artículos de viaje.
Especialidad en artículos finos.
HECHURAS Y COMPOSTURAS
Precios de Fábrica al detalle

"PICCADILLY" ES LA MARCA DE LOS MAS ELEGANTES MODELOS DE SOBRETODOS
Las últimas creaciones
1923, acaba de recibirlas
La Sastrería G. Ruddoff
138 - ESTADO - 138

LOTERIA NACIONAL ARGENTINA
PROXIMOS SORTEOS:
MAYO 8 y 16, de $ 100,000 arg.: ENTERO: $ 85; QUINTO: $ 17 CHILENOS
MAYO 8 y 16, de $ 20,000 arg.: ENTERO: $ 30; QUINTO: $ 6 CHILENOS
MAYO 23 y 30, de $ 80,000 arg.: ENTERO: $ 70; QUINTO: $ 14 CHILENOS
Mayo 23 y 30, de $ 20,000 arg.: ENTERO: $ 30; QUINTO: $ 6 CHILENOS

Casa E. Turri
BUENOS AIRES
Galería Güemes 356-Casilla 1772

LOTERIAS DE MONTEVIDEO Y MADRID
Montevideo: ABRIL 30, de $ 20,000 uruguayos oro como premio mayor
BILLETE ENTERO: $ 55 CHILENOS; cada QUINTO: $ 11 CHILENOS.
Montevideo: MAYO 7, de $ 50,000 uruguayos oro como premio mayor.
BILLETE ENTERO: $ 100 CHILENOS; cada QUINTO: $ 20 CHILENOS.
Madrid: sortea el 11 de Mayo con un premio mayor de $ 3.000,000 de pesetas
BILLETE ENTERO: $ 1,000 CHILENOS; cada DECIMO: $ 110 CHILENOS

¿Quiére Ud. ganar en la Lotería? Adquiera sus billetes UNICAMENTE en la afortunada CASA E. TURRI. A cada pedido de provincias, agréguese $ 1 CHILENO para gastos de franqueo y envío de la LISTA OFICIAL.

Puente 765 - CALZADO - "EL ARCO IRIS" - Puente 765

No dejen de aprovechar la gran liquidación que les ofrece esta Casa hoy y la próxima semana. Sírvanse imponerse de los precios de algunos de nuestros artículos anotados al pie.

PARA CABALLEROS

BOTIN box-calf, horma de moda, a	$ 18.25
BOTIN box-calf de 1.a, horma de moda, a	$ 22.25
BOTIN box-calf extra, horma de moda, a	$ 24.75
BOTIN box-calf Walkover, horma de moda, a	$ 25.50
BOTIN box-calf Walkover 1.a, horma de moda, a	$ 27.25

EL
Arco Iris
PUENTE 765

PARA SEÑORAS

ZAPATILLA cabritilla negra, taco cubano, a	$ 14.50
ZAPATILLA cabritilla acharolada, taco cubano a	$ 14.80
ZAPATILLA cabritilla de 1.a, taco cubano, a	$ 18.25
ZAPATILLA cabritilla, hebilla mostacilla, a	$ 20.75
ZAPATILLA cabritilla acharolada, hebilla mostacilla, a	$ 22.25

NOTA. — A todo cliente que nos traiga este Cupón le obsequiaremos con un regalo.

EXPRESION DE GRACIAS

Damos nuestras más expresivas gracias a las Sociedades, delegaciones de Provincias y a nuestros amigos, que se sirvieron acompañar hasta su última morada, a nuestro querido deudo

Julio A. Mellado Valdivia
(Q. E. P. D.)

Para todos ellos nuestra eterna gratitud.

LA FAMILIA.

27 de Abril de 1923.

EMPRESA
FORLIVESI
Pompas Fúnebres
Compañía - 1037-1041
Atiende día y noche
TELEFONO 377

Carbón Espino

De más de 60 kilos desde 5 sacos, a $ 13.
Leñas quillay, espino, eucaliptus y talhuén a precios más bajos.
Todo puesto a domicilio.

BODEGA PARRAL
SAN FRANCISCO 697

Abril—28

Inspección General de Policías

PROPUESTAS

Pídense propuestas por ropa para las policías fiscales. Bases y antecedentes en la **Inspección General de Policías.**

Estas propuestas se abrirán en la Sub-Secretaría del Ministerio del Interior el día 11 de Mayo próximo, a las 2 y media P. M.

EL INSPECTOR GENERAL.

ZAPATEROS
ARMADORES Y CORTADORES competentes necesitamos.
Nueva Valdés 925

CALDERO
Galloway y setenta metros superficie, perfecto estado, se vende.
CASILLA 4046

A-29

ADMINISTRADOR

Sociedad Anónima necesita Administrador para fábrica. Industria lucrativa.
Debe poder invertir $ 20,000 como garantía. Buena participación y sueldo. Capital garantido.
Comunicar antecedentes: a "Industrial".

CASILLA 81-D.

FERROCARRILES DEL ESTADO

(N.o 29) IMPLANTACION DE ITINERARIOS DE INVIERNO EN EL RAMAL A CARTAGENA

Desde el 10 de Mayo próximo se pondrá en vigencia el itinerario de Invierno en el ramal a Cartagena.

Se consultarán en él los siguientes trenes:

Tren N.o 23: Omnibus. Diario a San Antonio. Sábado y Domingo a Cartagena. Sale Alameda 8.00; llega S. Antonio 10.45; llega Cartagena 11.10.

Tren N.o 49: Omnibus. Diario. Sale Alameda 13.15; llega Melipilla 14.40.

Tren N.o 25: Omnibus. Diario a Melipilla. Sábado y Domingo a Cartagena. Sale Alameda 16.20; llega Melipilla 17.45; llega a Cartagena 19.34.

Tren N.o 153: Mixto. Lechero. Diario. Sale Alameda 18.15; llega Melipilla 20.14.

Tren N.o 54: Omnibus. Diario. Sale Melipilla 6.41; llega Alameda 8.29.

Tren N.o 26: Omnibus. Diario de Melipilla. Domingo y Lunes de Cartagena. Sale Cartagena 7.40; sale Melipilla 9.45; llega Alameda 11.35.

Tren N.o 24: Omnibus. Diario de San Antonio. Sábado y Domingo de Cartagena. Sale Cartagena 15.30; sale S. Antonio 15.56; llega Alameda 19.17.

Tren N.o 154: Mixto. Diario. Sale Melipilla 11.25; llega Alameda 15.05.

EL JEFE DEL DEPARTAMENTO DE TRANSPORTES.
Abril 27 de 1923.

(N.o 27) TRANSPORTE EN EQUIPO CAJON

A partir del 15 de Mayo próximo se dejan sin efecto las rebajas de fletes de 30 y 20% establecidas para los transportes en equipo cajón con destino a las estaciones de Barrancas y San Antonio.

EL DIRECTOR GENERAL.

ADQUISICION DE MATERIALES, UTILES DE ESCRITORIO Y DE IMPRENTA, ETC., PARA EL CONSUMO DEL AÑO 1923

Las propuestas públicas por materiales, útiles, etc., para el consumo de la Empresa durante el año 1923, cuyos pormenores se detallan en los cuadernos impresos (Grupos) que están para la venta en la Secretaría del Departamento de Materiales y Almacenes en la Estación de Alameda, serán abiertas en dicho Departamento, a las 3 de la tarde de los días que a continuación se indican:

Mayo 8 de 1923

Grupo N.o 12.—Maquinarias y herramientas en general, con un valor aproximado de . . . . . $	750,000 m|cte.
Grupo N.o 18.—Pernos, tuercas, chavetas, remaches y golillas, con un precio aproximado de. . . . . $	500,000 m|cte.

Mayo 30 de 1923

Grupo N.o 1.—Aceites lubricantes y de alumbrado, grasas e hilachas, con un precio de. . . . . $	1.340,000 m|cte.
Grupo N.o 7.—Clavos, grapas, tornillos, tachuelas y artículos mercería, con un precio aproximado de . . . . . $	200,000 m|cte.
Grupo N.o 21.—Repuestos para locomotoras coches y carros, con un valor aproximado de	$ 4.000,000 m|cte.

Bases y antecedentes en el Departamento de Materiales y Almacenes, en la Estación Alameda (Plaza Argentina).

Abril—30

Se solicitan propuestas a trateros por la obra de mano para la transformación de la tornamesa de la Estación de Rancagua. Bases y antecedentes en la oficina del ingeniero del 2.o Distrito (Estación Alameda), de 3 a 4 P. M.

Las propuestas se abrirán en la oficina del ingeniero jefe de la Vía, el 7 d Mayo, a las 4 P. M.

EL ADMINISTRADOR DE LA ZONA.

AVISOS DE REMATES

Remate del Menaje de Casa

DE DON CARLOS ASTETE PINTO
(Por cambio de residencia)
MAÑANA DOMINGO, A LA 1 1|2 EN PUNTO

COMPAÑIA 1892

(Aunque llueva)

— HAY: —

SALON.— Rico autopiano flamante con música escogida, amoblado Luis XV de nogal francés, importado, tapiz seda; mesa centro y biombo del mismo estilo; cortinajes con lanza de bronce, vitrina de caoba importada con marquetería de bronce, estatua mármol de Carrara, figuras porcelana, espejo dorado Luis XV, jarrón de bronce, pedestal de ébano tallado, reloj sobremesa con figura y pedestal de plaqué, alfombra, lámpara eléctrica de ónix, cuadros, pedestales finos, potichs porcelana de Sajonia, etc.

ESCRITORIO.— Amoblado americano, escritorio con paño rojo, estante para libros de jacarandá, sillón de tornillo de roble americano, tintero de mármol, piel de tigre, espejo ovalado, máquina de escribir, cuadros, alfombra, etc.

COMEDOR.— Amoblado Luis XVI con marquetería y bronces compuesto de: aparador bajo, trinche y vitrina con mármoles rosados, mesa y sillas tapiz cuero, carpeta de felpa, **servicio mesa loza inglesa;** cristalería fina, cuchillería; **servicio té plaqué "Elkington"**, gran bandeja plaqué, **pieza centro cristal Baccarat**, servicio plaqué muy fino para pescado, trinchantes ídem, alcuzas, paneras, canastillos plaqué y cristal, par candelabros plaqué, copas finas para Rhin, manteles de hilo, **servicio té plaqué "Reed y Barton"** y otros, lámpara eléctrica, reloj mural roble americano, jardinera, cuadros, platos colgar, alfombra, etc.

DORMITORIOS.— Amoblados de uno y tres cuerpos estilo inglés, ídem de dos cuerpos Luis XVI con marquetería y bronces, cubiertas cristal; amoblado gris de tres cuerpos del mismo estilo, pareja marquesas bronce, otra ídem de pilares cuadrados, colchones y sobrecamas, frazadas flamantes, servicios lavatorio y toilette, coche cuna, ropero con luna, peinador, alfombras.

BAÑO.— Tina enlozada, califont, lavatorio desagüe, espejo, bidet.

HALL.— Amoblado estilo colonial, lámpara ídem, mesa tallada de lectura, estante y arrimo de caoba con mármol, gran tapiz imitación Persa, **victrola Columbia de mueble, con discos seleccionados,** reloj jacarandá de campana, alfombra pasillo, **paragüero** con luna ovalada, par sillones antiguos tapiz cuero estampado, mesa de juego importada, alfombra.

COCINA Y VARIOS.— Cocina económica importada y a gas, batería aluminio y útiles.

A LA VISTA HOY DESDE LAS 2.

E. ROBUSTIANO VERA,
Compañía 1246 — Casilla 3868 — Teléfono 217

REMATE

Por conclusión de sociedad, y liquidación de Comunidad, se rematarán las dos hijuelas de la

Hacienda "El Convento"

Las Salinas" y "Las Casas"

POR EL MINIMUM DE $ 2.100,000.00

Las hijuelas que se subastan están ubicadas en el Departamento de San Antonio, y se rematarán ante el actuario don Abraham del Río, en su oficina, Morandé 226, a las 5 P. M. el día

30 de Abril de 1923

Si no hubiera interesados por ambas hijuelas en conjunto, se subastarán separadamente por los siguientes mínimums:

"LAS SALINAS", con 3,500 hectáreas, por. . $	750,000.00
"LAS CASAS", con 4.580 hectáreas, por. . . $	1.350,000.00

Esta última hijuela sólo se subastará en caso de haberse rematado la anterior.

Las hijuelas han sido tasadas por la Caja de Crédito Hipotecario en la siguiente forma:

"LAS SALINAS". . . . . . . $	999,500.00
"LAS CASAS". . . . . . . $	1.688.500.00

La propiedad reconoce los siguientes gravámenes a favor de la Caja de Crédito Hipotecario, en bonos del 8o|o con 1|2 de amortización.

Hijuela "LAS SALINAS". . . . . $	300,000
Hijuela "LAS CASAS". . . . . $	560,000

Las bases pueden consultarse en la oficina del actuario y para visitar la hacienda los interesados deben dirigirse a don Alejandro García Cross, Catedral 2047. Teléfono 1607.

Remate del Menaje de Cas

DEL SEÑOR DON MARIANO 2.o GONZAL

Hoy Sábado a las 2 P.

35 - CASTRO - 35

— HAY —

SALON 1.o— Autopiano Concert, tamaño grande, **nogal, amoblado dorado Luis XVI, importado de la casa** París, compuesto de: 3 sofáes, 2 sillones bergeres, 4 sillas, cortinajes; **mesa y vitrina dorada con cristales,** mesitas, bo dorado con espejos, jarrones, licorera en fanal, lámpara sobremesa, cuadro de Cusach, Clicton, rica alfombra, gran para de cristal Baccarat.

SALON 2.o—Amobladito laqué Luis XVI, compuesto 1 sofá, 2 sillones y 4 sillas, biombo, mesa centro, biombo laqué, **espejo grande Luis XVI,** cortinaje punto, neras de pie, estatuas, cuadros, rica alfombra rosada, etc.

HALL.—Lindo amoblado antiguo de caoba forro brada granate, compuesto de: 1 sofá grande, 1 sillón y **2 lindas mesas de arrimo de caoba y madera de rosa** perio, mesa redonda de caoba, sillón de lectura, piezas de antiguo, carpeta india bordada a mano, jarrones de loza, britas españolas, telas recamadas, biombo, lámpra de pie,

ESCRITORIO.—Amoblado de caoba importado, forro, **de un sofá y 2 sillones Chesterfield,** sillones y sillas de ba, con cuero, escritorio de Ministro, estantes, cuadros, nos, etc.

COMEDOR.—Rico amoblado francés de nogal tallado nacimiento, compuesto de 1 aparador de 3 cuerpos, 1 mesa de correderas, mesa de 3 cubiertas para servir, **dence gótica tallada, 2 sillones y 12 sillas de nogal,** rico **de porcelana Limoges para 24 personas,** servicios de de porcelana para té y café, mates de plata, servicio de para té, canastillos, gran pieza de centro, azafates, felpilla de seda, reloj de mármol, etc.

DORMITORIO 1.o—Gran amoblado francés de nogal do estilo Luis XV, compuesto de ropero de 3 cuerpos, toilette, 2 marquesas y 2 veladores; amoblado de asiento gal tallado Luis XV, cuadros religiosos antiguos, alfombra etc.

OTROS DORMITORIS.— Amoblado con incrustaciones bronces Luis XVI, compuesto de: ropero de 2 espejos chiffonier, toilette y 2 veladores; catre de bronce cuadrado llones, otro amoblado de roble completo, cuadros, alfombra etc., etc.

VARIOS.—Gramófono Columbia con discos, amoblado tilo inglés con marquetería y forro de seda listada, de desagüe de columna, espejos, botiquín, útiles niquelados cina a gas, hornilla, carnicera, reloj de colgar, plantas cetera, etc.

A LA VISTA HOY DESDE LAS 9 A. M.

JORGE Y VICTOR EYZAGUIRRE H.
MARTILLEROS DE HACIENDA.

Remate del Menaje de Ca

DEL SEÑOR J. E. URRUTIA

171-Almirante Barroso-1

HOY Sábado 28 a las 2 P.M.

Por cambio de residencia

—: HAY :—

ESCRITORIO.— Amoblado Chesterfield tapiz cuero escritorio de cortina roble, sillón de roble americano de resorte, estante enchapado en nogal para libros, máquina de bir "Remington", mesa para íd., mesa de caoba con cubierta ble para juego, cortinajes paño lacre, pedestales, jardineras plantas, figuras terracotta y bronce, útiles escritorio, adornos, dros al óleo y grabados, alfombra centro una pieza, lámpara trica, etc.

COMEDOR. — Amoblado Luis XVI con mármoles nas y cristales biselados con aplicaciones bronce compuesto aparador bajo de 3 cuerpos, trinche y vitrina mesa extensible mismo estilo con 3 tableros, amoblado de asiento de nogal do tapizado en cuero marroquí, 1 sofá y 12 sillas, cortinajes lacre con cenefa, reloj campana de roble americano, jardineras bronce, servicio loza inglesa, íd. cristalería fina, cuchillería qué Christofle y Alpaca, centros, alcuzas, mantequilleras, ras, servicios para té, pastilleros, bomboneras y picklers qué, mantelerías bordada y deshilada, carpeta, jarrones y cuadros al óleo, medallones, lámpara eléctrica bronce con seda, alfombra una pieza tripe lacre cortada, etc.

COMEDOR NIÑOS. — Aparador, trinche, mesa correderas llas de nogal enjuncadas, amoblado asiento tapiz felpa, servicio za inglesa, íd. cristalería y cuchillería, piezas sueltas de loza tal y plaqué, pedestales, jardineras, cuadros, carpeta, eléctrica, etc.

DORMITORIO 1.o— Amoblado caoba con marquetería, les plomos y lunas biseladas y cristales cortados: ropero pos, toilette, chiffonier, mueble Emperatriz, 2 veladores y centro, catres de bronce gemelos, lámpara eléctrica de velador vicio cristal para toilette, íd. de loza para lavatorio, sillas sía, chaisselongue, alfombra de una pieza, cuadros, lámpara ca 3 luces, etc.

OTROS DORMITORIOS.—Hay 3 más con amoblados de cuerpos, catres de bronce y de fierro al laqué, siolas fantasías, bles de asiento confortables, servicios lavatorio, mesa centro paras velador, alfombras y choapinos araucanos, lámparas cas, cortinajes, etc.

HALL. — Amoblado de jacarandá tapiz felpa, mesas de de arrimo con aplicaciones de bronce, mesa centro redonda ba, Victrola mueble de roble americano, discos escogidos, ro roble americano de asiento con espejo, muebles de piz cuero, pedestales, plantas finas en macetero, cuadros al grabados, alfombra centro y para escalera, plafonier eléctrico **BAÑO.** — Tina fierro enlozado, lavatorio desagüe de espejo marco al laqué, consola, pañera, esponjera, etc.

COCINA Y VARIOS. — Cocina a gas esmaltada de con horno, batería fierro marrón, muebles repostero, estantes sas forro zinc, sillas, balanza,

Y DEMAS A LA VISTA HOY VIERNES, DE 2 A 6 P. M.

Víctor Araya
Martillero de Hacienda

FOLLETIN (12)
CONDESA DE BAILLEHACHE

LAS MANOS PURAS

(TRADUCIDA ESPECIALMENTE PARA "LA NACION")

—¿Tú..., le diste?—repitió Karol, irónico.— ¿Compraste su silencio? Era inútil porque de ninguna manera tu Lona Hessler te aceptará.

—Y yo no aceptaba a ésta.

—Bien. ¿Entonces tomas la parte de ese bandido contra mí? ¿Le regalas mi dinero? ¿Le firmas un cheque?

—Sí.

—¡Ah! ¡ah! es maravilloso... ¿Y por cuánto?

—Por diez mil florines.

—No vas despacio... Diez mil florines son un presente regio.

—No, padre, es una restitución.

Karol se inclinó:

—¿Dices?

—Lo digo y lo repito: es una restitución. Le exigías a Monarowski más de lo debido: he tratado de indemnizarlo.

El usurero se puso lívido.

—¡Ah! te metes a juzgarme... Bien. Y en ese cheque imitaste mi firma.

Bolec lanzó un grito:

—¡Me crees capaz de eso!

—No lo hiciste entonces. Mejor. Nunca se sabe... las ocasiones tientan... Pero entonces tu cheque de nada sirve; no tienes fondos en el banco.

—No servía para el banco; pero sí para Galgocz.

—Te has atrevido...

—Tengo dinero ahí.

—Mentira.

—Sí, tengo acciones.

—Mentira: eran mías. Te las había prestado para que entraras al Consejo de Administración; pero eran mías. ¡Me has robado!

El joven se echó atrás en su asiento:

—Perdóname: creía disponer de algún dinero... Como tú...

Karol se había puesto de pie y recorría la habitación a largos pasos, violentos y furiosos.

—Padre — dijo Bolec, tristemente — el azar ha querido que tuviéramos la discusión que debíamos tener...

—¡Ah!, ¿entonces para eso viniste? ¿Para discutir conmigo? A fé mía, no eres tímido: no hay diez hombres en Europa que se atreverían a tanto. ¿Y qué más tienes que decirme?

—Que condeno el uso de tu fortuna y de tu inteligencia...

Karol lanzó una de sus risas sarcásticas:

—¡Nada más!... Qué elegante... Condeno el uso de tu fortuna...

—Y quiero preguntarte si no estás saturado del desprecio que rodea tu persona, del horror que inspiras a todo el mundo... Si no tienes remordimientos de haber precipitado a la ruina, la desesperación y la deshonra a tantas familias, explotando sus apuros transitorios... Eres rico, te pones viejo ya.

¿No quieres reconquistar el aprecio de la gente y la paz de tu conciencia? Mira tus libros, padre, tus libros secretos, no los que sirven para hacer balances oficiales... Verás ahí las sumas prestadas realmente a tus deudores y verás también los recibos que firmaron en una hora de ofuscación y de angustia. ¡Es preciso devolver la diferencia, padre! Te ayudaré con todo mi corazón, pacientemente. Hay que restituir los castillos, las tierras, los palacios, las usinas y las cabañas... Restituir, lavar tus manos y tu alma de todo ese oro inmundo. ¡Escúchame y no te rías: no sabes el esfuerzo que necesito para hablarte a sí a tí, a mi padre... Mira, has asombrado al mundo con tu talento y tu destreza: hay que asombrarlo aún más...

—¿Por la santidad? —interrumpiólo el viejo, con tono sarcástico.

— Querido mío, mereces un premio de elocuencia. Supongo que dentro de un instante, caerás a mis piés, las manos juntas, los ojos en blanco y te arrastrarás por la alfombra...

El joven no podía replicar.

—¿Encuentras despreciable mi oficio? Sin embargo, has vivido veintidós años de él y muy contento...

—¡Yo no sabía, nunca me lo dijiste, nunca lo imaginé!

—Sí, pero mientras tanto, gastabas, lucías, gozabas...

—¡Es que no sabía!

—Y ahora que no necesitas, sino mi pensión.

—No, no, no necesito tu pensión: no quiero tocar más el dinero tuyo... me quemaría las manos...

—Piensas lo que dices. ¿Estarías ébrio acaso? Mi paciencia tiene límites.

—No importa, no estoy ébrio, mátame si quieres. Te diré siempre: debes restituir, ese dinero es mal adquirido... Lo diré sempre, contra todos, contra todo, aunque me muera. Debes restituir...

Karol, amenazante, se dirigió a su hijo:

—¿Te atreves a decirme ladrón ... a mí que nunca he faltado a un sólo artículo de la ley?

—Sin violar la ley, violas los principios sagrados de la justicia — pronunció el joven, con una exaltación de mártir. Delante de testigos no exigirías recibos falsos, cien veces aumentados, como a los Monarowski, a los Werner Braumann...

Hubo un silencio. Caía la noche y todo se apaciguaba en el campo.

—Si no fueras mi hijo...; si no fueras su hijo!... te mataría aquí, aquí!

—¿Qué importa? — exclamó Boleslas, desafiándolo, resuelto a todo. Mi madre también murió... por tu causa... en este castillo... ¡Yo no tengo ya más que esperar de la vida!

—Vete, vete, fuera de mi vista... ¡Fuera, fuera!

El joven lo miró sin responder y dirigióse a la puerta.

—Parto — dijo — después de haberte dicho lo que debía decirte. Volveré cuando consientas en restituir tu dinero... Antes no.

—Adiós, entonces... hasta no tan luego...

—Adiós, padre.

—¿Sabes — gritó Karol — que Galgocz te va a expulsar por haber vendido las acciones?

—Me habría expulsado sin eso.... basta con mi nombre... Soy Schultze.

—Adiós.

—Adiós.

En el vestíbulo, Ernst aguardaba.

—Esto tenía que suceder, señor Boleslas — dijo el viejo. —Usted se le parecía demasiado...

Un viento frío traspasaba la noche.

—Usted no puede irse con este tiempo — agregó el anciano.— Y además, es demasiado tarde, aún con los mejores caballos, para alcanzar el nocturno. Voy a servirle la comida y mañana le tendré el trineo listo.

Boleslas hubo de obedecer y una vez más subió a los departamentos de su madre.

XV

Teniendo absoluta necesidad de consejos, escribió a Cracovia, a Bela Hadisch, para citarlo en Viena donde el abogado terminaba siempre la semana. Al volver a su casa, el joven notó en los sirvientes un aire raro. Uno de ellos, tomando la palabra, notificóle que se veían obligados a abandonar su servicio... Boleslas los dejó partir a todos.

Y dirigió sus primeros pasos donde Galgocz.

Recibido como un extraño, se le introdujo a presencia del gerente después de larga antesala.

Galgocz no le tendió la mano siquiera.

—Su visita, señor — díjole —me ahorra escribirle. Hemos recibido una carta con informes sobre usted y son poco agradables. Fué una sorpresa. Nosotros hemos tenido siempre un personal muy escogido. No se sorprenderá usted si el consejo, reunido expresamente, acordó su exclusión.

—No, señor, la cosa no me sorprende. Si usted no se hubiera adelantado, yo habría presentado mi renuncia.

El tono a la vez desesperado y firme de Boleslas impresionó al funcionario; pero continuó, en tono de hombre de negocios:

—Una señorita Mona
no a cobrar diez mil
cuenta de sus acciones
sito; y aunque no es la
pagamos. Por lo demás,
debía devolvérselo a usted
ya no pertenece a la casa

—Perdóneme usted
contrariado las costumbres
como no disponía de otro

—No disponía de dinero
tió Galgocz, irónico.

Boleslas, sin darse por
do, continuó:

—Y le agradecería que
ra el resto de la suma
ñor padre. La reclama.

—¿Con qué interés?

—Lo ignoro, porque
he ocupado en eso.

El otro parecía disim
sonrisa. Boleslas, que
bía sentado, saludó:

—Me retiro, señor.

Desde la puerta, volv
vacilante:

—He estado cuatro me
casa—dijo— y creo hab
do mis deberes. ¿Me
ted para indicarlo como
cia?

Galgocz vacilaba. Su
bía desaparecido ante la
de Radetski; pero el
agradaba profundamente

—Sí — repuso, al fin
siento en dar informe
trabajo personal.

—Gracias, señor.

LA NACION

Santiago, 28 de Abril de 1923

LA ADQUISICION POR EL ESTADO DEL FERROCARRIL DE LEBU A LOS SAUCES

VENTAJAS FINANCIERAS Y ECONOMICAS

En uno de nuestros editoriales anteriores insistíamos en la conveniencia que al Estado significaba la adquisición del ferrocarril de Lebu a Los Sauces.

Se deriva esa conveniencia, en primer término, de la necesidad de entregar a la explotación otros yacimientos carboníferos de explotación más fácil que aquellos que, hasta hoy, han proporcionado la casi totalidad de la producción de combustible nacional. Conocidas las mayores facilidades de explotación de los nuevos yacimientos, cabe esperar, lógicamente, una considerable reducción del precio medio del combustible consumido en el país.

Como es natural, valdría este argumento tanto para favorecer la propiedad fiscal como la propiedad particular del ferrocarril de Lebu, interesando únicamente el que esa obra se construya.

Pero existen razones especiales, de índole económica y financiera, que obligan a la adquisición de ese ferrocarril por el Estado.

Desde luego, resulta un contrasentido el intercalar una línea particular en un conjunto de vías de propiedad fiscal. Toda la red Sur constituye un sistema económico de propiedad del Estado. De propiedad fiscal son también los tramos de Los Sauces a Renaico, y de Los Sauces a Traiguén y Púa. Finalmente, el nuevo puerto de Lebu y el ferrocarril de Lonquimay, serán pronto bienes nacionales.

Este conjunto de obras, al cual pertenece la Red Sur de los Ferrocarriles del Estado, integra un poderoso sistema económico capaz de establecer cualquiera forma de protección para un transporte determinado — el carbón, por ejemplo — compensando una fuerte pérdida en un servicio aislado con un mínimum esfuerzo financiero aplicado al sistema en su conjunto.

Desde luego, si el ferrocarril de Lebu, como propiedad particular, se explota aisladamente, tendría en sus primeros años, como todos los ferrocarriles nuevos, apreciables pérdidas. Le será entonces forzoso aplicar tarifas altas y ante la segura insuficiencia de éstas — ya que existe un límite máximo para la elevación de las tarifas — la empresa explotadora se verá obligada a acudir a la garantía fiscal.

Esto es tan evidente, que ya la primera ley de concesión consideraba como reales estas mismas contingencias. En efecto, el artículo 7.o de la ley 3,782 establece que las tarifas del ferrocarril de Lebu a Los Sauces podrán excederse hasta en un 20 por ciento a las que se cobren en la Red Sur de los Ferrocarriles del Estado. Y el artículo 9.o de la misma ley obliga al Estado, durante veinte años, a garantizar un interés de 5 por ciento sobre el costo de la obra.

Se comprende que, si la obra fuese adquirida y terminada por el Estado e incorporada a la Red Sur, las tarifas serían inferiores en un 20 por ciento a las que seguramente aplicaría una empresa particular y, por otra parte, el Estado dejaría de pagar la garantía de interés. Naturalmente, en caso de adquisición, pagaría un interés sobre los bonos emitidos, pero sería un interés ampliamente justificado por la propiedad del ferrocarril.

En nuestro último editorial, dedicado a esta cuestión insistíamos también en la conveniencia de adquirir este ferrocarril antes de que las obras del puerto de Lebu — para el cual el Ejecutivo está autorizado para invertir 930 mil libras esterlinas— valorizarán ese ferrocarril a expensas del Estado. Finalmente, no es lógico tampoco intercalar un trozo de vía de propiedad privada en el extenso recorrido transandino de Lonquimay a Lebu.

Bastante ha lamentado el Gobierno argentino el entregar a la iniciativa privada las grandes líneas comerciales. Las compañías privadas dominan hoy el acceso a Buenos Aires y la nueva y extensa Red del Estado — el Central norte argentino — se encuentra hoy detenida y bloqueada en Santa Fe, sin acceso al gran mercado y centro ferroviario que se constituye en el puerto y capital del Plata.

Esto, que es explicable en un país que, desde antiguo, ha mantenido una política equivocada de transporte, y contra la cual reacciona hoy violentamente, no puede comprenderse entre nosotros donde el Estado ha cubierto con sus propios ferrocarriles todo el centro y el Sur de la República. Y este error económico resulta aún más evidente si se recuerda la necesidad vital de la Red del Estado — el más importante de los patrimonios nacionales — de derivar su enorme tráfico longitudinal en sentido trasversal hacia los grandes puertos.

Con ser muchas las razones expuestas, todavía puede considerarse otras. Según la última ley de concesión — 1.o de Diciembre de 1922 — se prorroga a la empresa constructora en 30 meses el plazo de cuatro años fijados para la construcción de la obra. Luego, la compañía tendrá un plazo que vence en Marzo de 1928 para entregar esa vía al tráfico.

Pero el cada día más inquietante problema del carbón no permite aguardar hasta esa fecha para la explotación de nuevos yacimientos y abaratamiento de los precios. Restan por construir los trozos de Peleco a Contulmo y de Contulmo a Purén, cuyo valor, según la propuesta aceptada con la Sociedad General de Construcciones, asciende a 12 millones moneda corriente, 500 mil pesos oro, contrato que el Gobierno podría hacer suyo al imponer sus facultades de expropiación. Esta suma, invertida inmediatamente en la región carbonífera, vendría a conjurar el problema de la desocupación obrera en esa zona, problema que se agrava cada día y que exige una pronto solución.

No dudamos que la comisión técnica recientemente nombrada recomendaría la adquisición de ese ferrocarril. Las ventajas financieras son, por otra parte, demasiado evidentes. El Gobierno no puede quedarse con el ferrocarril pagando un 8 por ciento sobre el valor respectivo. En cambio, sin ningún derecho sobre la obra, se encuentra ya obligado a pagar una garantía de 5 por ciento. De manera que sólo un 3 por ciento de interés representaría al Estado la propiedad de uno de los más importantes ferrocarriles nacionales.

La única dificultad con que puede tropezarse es la influencia del interés privado para alzar indebidamente el precio de compra o el valor de tasación en caso de expropiarse el ferrocarril; pero esto equivale a decir que para este negocio como para todos los del Estado se requiere la más escrupulosa honorabilidad, y no creemos que ella haya de faltar en resguardo del interés nacional.

FEDERICO VERGARA VICUÑA

Redactor en viaje de "La Nación"

Hoy en la tarde irá un grupo de santiaguinos de todos tamaños y colores a acompañar a Federico Vergara Vicuña hasta el vagón que se lo llevará lejos. A este hombre múltiple y proteico, insuperable charlador en el corrillo del club, magnífico sportman, bailarín de primera fuerza, el más ingenioso y el más elegante de los elegantes que subrayan la actualidad social desde la puerta del Richmond, escritor a ratos, y a pesar suyo, e incomparablemente buen muchacho siempre, le sigue la simpatía de todos los círculos por dondequiera que vaya. Hoy estarán en el andén, disputándoselo para el último abrazo, sus amigos de la "haute", del club, de la cancha de tennis, del Paperchase, del cenáculo intelectual, del gimnasio. Y estarán sus nuevos camaradas de la prensa.

Parece ser que Federico Vergara Vicuña se ha decidido por fin a tomar en serio el mandato ancestral que irresistiblemente le impulsa a buscar en la palabra escrita la exteriorización de sus ideas. La vena anecdótica del abuelo Vicuña Mackenna repunta en él a veces, inspirándole artículos tan sabrosos como aquel "De cómo Chile perdió Ticaco" que publicó "La Nación" hace algún tiempo, y en el que con cuatro brochazos impregnados de suave gracia satírica pinta la pachorra despreocupada y bonachona de nuestra burocracia rural.

Ahora, de colaborador ocasional e intermitente, ha querido Federico Vergara Vicuña transformarse en periodista de fila. Hemos tenido un placer profundo al hacerle plaza entre los nuestros. La jira mundial que hoy inicia no es, como otras veces, un simple viaje de placer. Va a mirar, como antes, a seguir con ojo curioso el desenvolvimiento de las civilizaciones y el ritmo de los bailes nuevos, pero lleva un lápiz y una cartera de periodista que no sabrá abandonar en sus correteos por los caminos de Europa.

Es en verdad un periodista magníficamente armado. Simpatía, ingenio, distinción, hasta ayer sésamos del hombre de mundo, se pondrán ahora al servicio del agudo y amenísimo escritor que hay en Federico Vergara Vicuña. Un día próximo se iniciará en estas columnas la publicación de las impresiones de nuestro nuevo corresponsal. "La Nación" tiene una particular complacencia en haberle brindado la primera oportunidad de perder su soberbia independencia. Para nuestro diario hollará Federico Vergara Vicuña los severos salones diplomáticos, el parquet reluciente de los "Music-halls", las losas de las callejuelas africanas; para nuestros lectores se hará hipnotizar por un embaucador sagrado de la India y seguirá el rastro a los tigres desde lo alto de un elefante... Vaciará en estas columnas el tumulto de sus impresiones y hará desfilar el panorama cambiante de cada día de marcha.

Tal es su programa. Arrestos, decisión, talento no le faltan para realizarlo. Le acompañan nuestros votos cordialísimos de buen viaje, y una confianza muy grande en que en tierra extraña seguirá brillando sobre sus pasos la buena estrella que entre nosotros le ha acompañado siempre.

En TENO VENDO
VALIOSO Y MAGNIFICO FUNDO
2,000 CUADRAS - 600 REGADAS

Tiene este espléndido fundo, gran abundancia de agua y los suelos más ricos de la Zona. Es un fundo muy bien trabajado y cultivado, con espléndidas casas, parques, jardines, teléfono, telégrafo, gran arboleda frutal, grandes bodegas y galpones, casas de administración, de mayordomos, almacén, escuela y numerosas casas de inquilinos.

Precio $ 1.500,000, Fácil pago

ALEJANDRO GREENE CRUZAT
(SECCION FUNDOS)
ALEJANDRO GREENE VALVERDE
Teatinos 86. — Casilla 3722

NOTA.—Esta oficina tiene actualmente muy buenas propiedades agrícolas en Santiago, Quillota, Limache, ramal Melipilla, San Bernardo, Nos, Buin, Rancagua, Rengo, Nancagua, Pelequén, San Fernando, Chimbarongo, Teno, Curicó, etc., etc.

ALQUILERES

LOS PROPIETARIOS NO PAGAN COMISION

DELICIAS 2358.— Altos recién pintados y empapelados. Segundo piso: Gran salón-sala, seis dormitorios, dos de ellos con guardarropas, gran comedor, gran hall, escritorio, repostero, cocina, dos piezas servidumbre y pieza de baño. Tercer piso: tres dormitorios. Cuarto piso: Mirador. Luz eléctrica y gas. CANON: $ 900.

Carlos Ossandón B.
168 — BANDERA — 168
Horas de oficina: de 9 A. M a 12 M. y de 2 a 5 P. M.

Aprovechen!

Con grandes facilidades de pago, entregamos elegantes ternos y abrigos sobre medida.

La Jeune France
DELICIAS 2722. PORTAL EDWARDS
M-3

CASA IMPORTADORA
necesita joven para cobranzas y ventas que sepa escribir a máquina y que pueda rendir fianza.
CASILLA 885

CIGARRILLOS
GOLDEN LEAF
40 cts
CON TABACO AMERICANO

Yo fumo Cigarrillos
MARYLAND IMPERIALES

80 Centavos.

Compañía de Tranvías, Luz y Fuerza Eléctrica
DE VALDIVIA
(SOCIEDAD ANONIMA)
Capital Social: $ 5.000,000
DIVIDIDO EN 250,000 ACCIONES DE $ 20 CADA UNA
DIRECTORIO:
Presidente, Sr. Carlos Werner
Vice Ingeniero Sr. Horacio Valdés
Directores señores:
William E Wotherspoon
Manuel Ossa Sainte Marie
Francisco Bulnes Correa
Adolfo Oettinger
Pablo Hoffman
Federico Reddoehl
Director Gerente: Ingeniero señor Rafael Torreblanca
Notaría: Manuel Gaete Fagalde
Banco: Banco de Chile
GERENCIA: GALERIA ALESSANDRI 30
CASILLA 3031 — SANTIAGO
A-22

MIDI
EL MEJOR HOTEL
Debido a su situación central y a su buena atención de su propio dueño, el que lo hace especial para familias.
Buenos departamentos con baño. Cocina de primer orden.
Se reciben pensionistas a precios convenientes.
PUENTE 731.— CAS. 1199.— TELEFONO 899

Longines
EL MEJOR RELOJ

Notas Políticas y Parlamentarias

LOS PACTOS POLITICOS Y ELECTORALES DE ALIANZA LIBERAL

EL PARTIDO RADICAL CONTESTA LA NOTA DEMOCRATA SOBRE LA CONVENIENCIA DE ESTRECHAR LOS VINCULOS DE LOS PARTIDOS ALIADOS, IMPULSANDO LA PRONTA REALIZACION DE PACTOS POLITICOS Y ELECTORALES

El Partido Liberal Democrático y su ingreso a los compromisos electorales de Alianza Liberal. — La próxima reunión de los diputados del Partido

Tema de todos los comentarios ha sido la formalización por escrito de los acuerdos de los Comitees Electorales de la Alianza Liberal, concretando las condiciones y el número de candidaturas parlamentarias que el Partido Liberal Democrático obtendría en un pacto electoral con las colectividades aliancistas.

Tan pronto como se recibió en la secretaría del Partido aquel documento, fué enviado telegráficamente al Presidente don Enrique Zañartu, y su respuesta es esperada con viva expectación.

Con igual interés esperan los círculos políticos la reunión que los diputados liberales democráticos tienen el propósito de celebrar en los primeros días de la próxima semana y, en la cual, según se aseguraba ayer, se considerará detenidamente la situación electoral del Partido, el ofrecimiento aliancista y la actitud que a los parlamentarios corresponderá observar.

Por los comentarios que se hacían ayer en los pasillos del Parlamento, parece que dominaría entre los diputados balmacedistas la idea de tomar un acuerdo para salvar su responsabilidad en la gestión electoral, refiriéndola a la Junta Directiva del Partido, que es el organismo que debe pronunciarse en definitiva sobre la tramitación electoral.

Los Comitees Electorales aliancistas no se reunirán hasta que el Partido Liberal Democrático conteste el ofrecimiento.

Nota del Partido Radical al Demócrata

Anteayer fué enviada al Presidente del Partido Demócrata la nota cuyo texto transcribimos a continuación y que es la respuesta a la comunicación enviada por dicha colectividad política al Radical, encareciendo la rápida terminación de los pactos electorales y una política de sincero y estrecho acercamiento entre los Partidos que forman la Alianza Liberal:

"Santiago, 25 de Abril de 1923.
—Señor Presidente:

He tenido el honor de recibir su atenta en que Ud. se sirve comunicar la composición de la nueva Mesa Directiva del Partido Demócrata y hace algunas consideraciones respecto a la marcha y de la acción política de la Alianza Liberal.

"El infrascrito tiene el agrado de manifestar a Ud. que concuerda en absoluto con las ideas expresadas en su nota respecto de la imprescindible necesidad de mantener la armonía que debe existir entre los partidos que forman la Alianza Liberal, sobre todo, en vísperas de la próxima jornada electoral cuya trascendental importancia no es posible desconocer.

"Es indudable que, como Ud. lo manifiesta, la falta de cohesión y de una buena dirección en la Alianza Liberal pueden traer desastrosas consecuencias para el triunfo de nuestros ideales.

"Comparte igualmente la Mesa Directiva de mi Partido los propósitos que manifiesta la Mesa del Partido Demócrata en orden a estrechar los vínculos de recíproca amistad que deben unir a nuestras colectividades políticas y aprecia debidamente también las graves responsabilidades del Gobierno que hoy pesan sobre la Alianza Liberal.

"Respecto de la necesidad de aprobar los pactos electorales pendientes, debo manifestar a Ud. que, reconociendo esa necesidad en toda su amplitud, la Junta Central Radical nombró oportunamente una comisión para que en unión con las delegaciones nombradas por los demás Partidos afines procediera al estudio de esos pactos.

"Y, como le consta al señor Presidente del Partido Demócrata, esa Comisión ha estado y sigue empeñadísima en dar feliz término a su labor.

"A mi vez, me permito rogar a Ud. se sirva obtener un pronto pronunciamiento del Partido Demócrata sobre los pactos políticos pendientes.

"La aprobación de esos pactos traerá como consecuencia el hecho de que las Mesas Directivas de los Partidos aliados pasen a formar una especie de Dirección General de la Alianza Liberal, idea que se insinúa en la última parte de su nota.

"Aprovecho la oportunidad para expresar al señor Presidente y a los demás miembros de la nueva Mesa Directiva del Partido Demócrata las seguridades de mi consideración más distinguida.—(Fdos.).—P. Aguirre Cerda, Presidente.—A. Barraza, Secretario."

MANIFESTACION A DON SANTIAGO LABARCA

Esta noche, se verificará en el Club de Setiembre, el banquete que sus amigos ofrecen a don Santiago Labarca.

A pedido de numerosos interesados, la lista de adherentes se cerrará en definitiva a las 4 de la tarde en la secretaría de dicho Club.

Traje de calle.

MANIFESTACION A DON ABSALON VALENCIA

Los miembros de la Vieja Guardia de Balmaceda, ofrecerán mañana Domingo un gran banquete en honor del diputado señor don Absalón Valencia, celebrando su designación de Consejero de la Empresa de los Ferrocariles del Estado.

La manifestación se verificar en el Club Liberal Democrático a las 12 M.

Han sido invitados los parlamentarios y dirigentes del Partido.

CENTRO LIBERAL ALIANCISTA

(Versión oficial)

Se abrió la sesión a las 9 1|2 P. M., presidida por don Osvaldo Fuenzalida Correa, actuando de secretarios los señores Julio Fallet C. y Angel Cruchaga S. M., asistiend numerosos socios.

Asistieron también en comisió del Centro Liberal Democrático, presidente de la institución, do Homero Gutiérrez Vergara; el director don Oscar Medina y el socio do Carlos Rubio Domínguez.

Usó extensamente de la palabr el señor Jorge Solís de Ovando sobre la separación de la Iglesia y del Estado, presentando el siguiente proyecto de acuerdo:

"Considerando que pugna con los principios democráticos que existan privilegios, el Centro Liberal Aliancista se pronuncia en favor de la separación de la Iglesia y el Estado, siempre que se reglamenten, sin excepción, todas las asociaciones religiosas a fin de que no puedan apoderarse del poder temporal, so pretexto de conducir las conciencias y se las sujete al régimen tributario común, con dedicación de su producido a objetos especiales de interés general".

Se siguió a este respecto un amplio debate, en el cual terciaron los señores César Fuenzalida, Hernán del Solar y Jorge Labarca, el cual retiró su indicación anterior para adherirsea la de los señores Merino y Solís de Ovando.

a indicación de estos señores, fué aprobada por unanimidad.

Se entró a tratar, en seguida, de la Pastoral del señor Obispo de Concepción, aprobándose por unanimidad el siguiente voto propuesto por este último:

"En presencia de la pastoral lanzada por el señor Obispo de Concepción en la cual ordena al clero de sus diócesis, se mezcle en la política activa y considerando:

"1.o Que el señor Obispo ha olvidado el precepto bíblico que dice que el pactos "debe abandonar las 9

COMISION INVESTIGADORA

SE INVITA A PUNTUALIZAR SUS DECLARACIONES AL SEÑOR DON WENCESLAO SIERRA

La comisión investigadora de los denuncios formulados por el senador señor Echenique, sobre participación de congresales en la tramitación de un mensaje que solicitaba aprobación de una transacción celebrada entre el Fisco y la Cía. de Salitres de Antofagasta, sobre 25 estacas salitreras, se reunió en la mañana de ayer, con el objeto de oir al diputado señor Sierra, cuyas declaraciones en la sesión de la Cámara del Miércoles último produjieron tan intensa expectación.

El señor Sierra no concurrió a esta reunión, según nos lo manifestó, porque no había recibido la invitación de la comisión llamándolo a su seno. Por esta circunstancia, la comisión resolvió enviarle una nota invitándolo a asistir a la sesión que celebrará el Marte próximo.

Según se nos informa, la comisión tendría también el propósit de invitar para una de las sesiones de la próxima semana, al senador señor Echenique.

LABORATORIO CLINICO
— DEL —
Dr. Leonidas Corona T.
SANTIAGO
Delicias 868. — Teléfono 2483
Reacción Wassermann. Sección de Química. Sección de Bacteriología.
AUTOVACUNAS

AGRICULTORES
ES EL MOMENTO DE PEDIR YESO BLANCO "VOLCAN"
PARA ABONO
Rogamos asegurarse de la procedencia de los yesos que se ofrecen. El sulfato de calcio es blanco, todo yeso de color es impuro.
Sólo vendemos yeso de nuestras yeseras del Volcán de Maipo, al precio más bajo por unidad de sulfato de calcio.
Rogamos reclamarnos folletos sobre su empleo.
COMPAÑIA INDUSTRIAL "EL VOLCAN"
BANDERA N.o 60 (frente a la Bolsa). — CASILLA 3357

¡Ahora es el Momento!
De que tenga presente que, si necesita un
BUEN SOMBRERO DE PAÑO
lo encontrará en alta calidad, durable y a precios económicos, en la
Fábrica Nacional de Gorras y Sombreros
DELICIAS 2636, FRENTE A LIBERTAD
SUCURSALES: SOMBRERERIA ROSENBLITT
PUENTE 616
CASI ESQUINA SANTO DOMINGO
SAN DIEGO 1140
PASADO AVENIDA MATTA
DELICIAS 2818
ENTRE BASCUÑAN Y SAN ALFONSO
SAN DIEGO 2007
AL LLEGAR A FRANKLIN
NAHUM ROSENBLITT.

REMATE DEL MENAJE DE CASA

De la señora LUISA PARDO DE ORREGO

(POR CAMBIO DE RESIDENCIA)

Hoy Sábado 28 a las 2 P. M.

390 MONJITAS—:—PLAZA ANDRES BELLO

—— HAY: ——

SALON.— Lámpara eléctrica cristal y bronce, alfombra cortada de una pieza, **amoblado Luis XIV importado de nogal francés tapiz seda de:** 1 sofá, 1 sillón, 2 sillas, 1 sofacito **fantasía** y 1 piso centro, 2 cortinas de seda con barras de bronce, **linda consola dorada y espejo Luis XVI luna cortada,** mesita centro dorada, 1 pedestal tallado y vitrina, cuadros al óleo por A. Orrego y otros, etc.

SALITA.— Lamparita eléctrica de 3 luces, alfombra de una pieza, **lindo amoblado importado de caoba incrustado de:** 1 sofá, 2 sillones y 4 sillas tapiz seda rosada, **rica mesita centro de caoba con marquetería y cubierta de ónix columna giratoria y grupo de mármol, vitrina de caoba incrustada,** 2 bonitos espejitos, lunas cortadas, jardineras caoba, floreros y jarrones de plaqué, cuadros y grabados, y adornos de vitrina, etc.

ESCRITORIO.— Lámpara eléctrica de porcelana, rico amoblado roble americano macizo compuesto de: gran mesa escritorio tallada, 2 estantes seccionales, 1 archivador de 2 cuerpos, 1 escritorito cortina para máquina y **1 gran sofá, 2 sillones fijos y 1 de balanza, cuero marroquí; lindo choapino azul, grande y 2 chicos;** máquina de escribir, prensa de copiar y bonitos cuadros al óleo. **Rica vitrola de roble tipo grande.**

HALL.— Lámpara eléctrica, **magnífico amoblado colonial compuesto de:** 1 mueble vestíbulo con espejo luna cortada, 1 mesa de centro, 2 pedestales, 1 credence, 1 sofá y 2 sillones tapiz cuero y 1 linda lámpara pie con pantalla, 1 tapiz oriental, alfombra persa, 2 estatuas de mármol y **1 brasero de fierro antiguo.**

GALERIA.— Rico autopiano americano Fischer con sus piezas; alfombra de una pieza, amoblado roble americano de: 1 sofá, 2 sillones y 4 sillas, mesa centro, **linda carpeta de felpa lacre bordada en oro, gran potiche de porcelana,** pedestales, 3 jardineras bronce, 1 sillón Morris, plantas finas, **una linda Kentia,** 1 cortina de felpa y **1 rica paragüera de bronce con espejo.**

COMEDOR.— Lámpara bronce Luis XVI, alfombra de una pieza; **rico amoblado de caoba importado de la Casa Maplé de:** 1 aparador bajo, 1 trinche, 1 vitrina, mesa de correderas, **12 sillas** y 2 sillones incrustados tapiz cuero y 1 jardinera, rica carpeta felpa lacre, 1 biombo de caoba, servicio de porcelana faja verde, cristalería, **cuchillería fina de plata inglesa, gran pieza centro,** servicios de té y café, 2 jarros cristal baccarat y plaqué, bomboneras, alcuzas, bandejas, hueveras, saleros y paneras de plaqué.

1.er DORMITORIO.— Pantalla eléctrica, alfombra de una pieza, **gran amoblado con marquetería color natural de:** 2 veladores con cristal, 1 cómoda alta con espejo, 1 mueble toilette y 1 ropero de 3 cuerpos con espejos lunas cortadas, 1 diván tapiz seda, **1 catre bronce moderno,** 1 colchón lana vellón, 1 servicio lavatorio y 1 Virgen al óleo por Thompson.

OTROS DORMITORIOS.— Lámparas eléctricas, alfombras de una pieza, **2 amoblados de dormitorio:** 1 de roble con marquetería y ropero de 2 cuerpos, y otro de caoba de 1 cuerpo con espejo luna cortada, 1 catre de bronce cuadrado, 1 marquesa caoba angosta, amoblado asiento estilo inglés, cuadros y **1 caja de plaqué con útiles para toilette, y un rico bolsón de plata.**

VARIOS.— Cocina a carbón y batería de aluminium, carnicera fierro, estante, mesa zinc, cocinita a gas, mueble para repostero, 1 sofá y 4 sillones de mimbre, **alfombra de escala y ricas varillas de bronce cuadradas;** 1 guardarropa forma esquinero y otro de 1 cuerpo, roperos y estantes sueltos, libros y gran cantidad de novelas en francés, lámparas de pie, **tina baño enlozado, rico calentador cuadrado de níquel,** lavatorio desagüe, espejo al laqué, 2 pisos, etc.

A LA VISTA HOY DE 2 A 6 1/2.

ENRIQUE MANDIOLA EASTMAN,

Martillero de Hacienda

Abril—28

REMATE VOLUNTARIO

Por acuerdo de los herederos de doña

JOSEFINA RIVAS v. DE SILVA

saldrán a remate el día

Sábado 12 de Mayo próximo

a las 11 A. M., en el estudio del juez partidor señor MANUEL ANTONIO MAIRA, Compañía 1213, y ante el actuario del juicio, Notario señor Nolasco Mardones, las siguientes propiedades:

A).—Casa de residencia y renta ubicada en la **AVENIDA DE LAS DELICIAS** de esta ciudad, **N.os 1436 a 1438** (entre Cochrane y San Ignacio), por el bajo

MINIMUM DE 388,800 PESOS

Dos tercios de la tasación recientemente practicada por el ingeniero señor SIEGER, que fija a esta propiedad un

VALOR DE 582,900 PESOS

El edificio es de construcción moderna y comprende dos casas habitación: una en altos y otra en bajos, con más de 20 departamentos cada una.

B). — Propiedad ubicada en la calle **SAN DIEGO** de esta ciudad **N.o 2680** esquina de la Avenida San Joaquín, con una cabida de 9,041 metros cuadrados con frente a las calles de San Diego, Arturo Prat y San Joaquín, por el

MINIMUM DE 134,350 PESOS

Dos tercios de la tasación del ingeniero señor SIEGEL, que asciende a **$ 201,515.**

C). — Propiedad destinada a garage situada en la calle de **OLIVARES** de esta ciudad, **N.o 1341.**

Mínimum para las posturas el valor de tasación:

$ 25,928.05

Las propiedades no tienen gravamen. El precio se paga: con un tercio de contado; un tercio a tres meses, y el saldo a seis meses, desde la fecha del remate. Las partes de precio a plazo abonarán un interés del 8 por ciento anual. **Demás bases y antecedentes en el Estudio del Compromisario, COMPAÑIA 1213.**

Las propiedades pueden visitarse diariamente, de 2 a 4 P. M.

Remate de Prendas de plazo vencido

Hoy Sábado 28 de Abril, a las 9 A. M., el martillero señor Wittig, rematará en la **Casa de Préstamos "EL COMETA BIELA", calle San Diego N.o 1787,** las prendas no rescatadas y comprendidas entre los números 3,371 a 5,450.

Hay: sillas de montar chilenas e inglesas, medio amoblado tapizado, máquinas de coser y fotográficas, catres de fierro con bronce, colchones, sommiers, sábanas de crea, frazadas, colchas, sobrecamas, relojes y cadenas de oro y plata, pañuelos de rebozo paraguas manteles amoblados de dormitorio y comedor con mármol etc. etc.

Hoy Sábado 28 de Abril, a las 10.30 A. M., el martillero señor Villegas rematará en la **Casa de Préstamos "LA SIN RIVAL", calle San Diego N.o 1983,** las prendas no rescatadas y comprendidas entre los números 31,711 a 36,139.

Hay: sobrecamas, ternos de casimir, vestidos, batas, blusas y calzado en gran cantidad, mantos de seda y velo, manteles y servilletas, pañuelos de rebozo, relojes y cadenas de oro y plata, sobretodos, retazos de géneros, mantas y ponchos, catres de fierro con bronce, colchones, gran surtido en ropa interior, y de cama, máquinas de coser etc., etc.

Hoy Sábado 28 de Abril, a las 2 P. M., el martillero señor Eyzaguirre rematará en la **Casa de Préstamos "LA AFRICANA", calle San Diego N.o 802,** las prendas no rescatadas y comprendidas entre los números 31,559 a 32,525.

Hay: servicio de mesa de plaqué, sobretodos,, maletines de alpaca, sábanas, frazadas, colchas, paraguas, manteles, mantos de seda y velo, pañuelos de rebozo, máquinas de coser, ternos de casimir, vestidos, blusas, batas y calzado en gran cantidad, catres de fierro con bronce, colchones, sommiers, maletas de cuero, retazos de géneros y muchas otras especies.

Las prendas estarán a la vista desde dos horas ante del remate.—PAGO AL CONTADO.

EL INSPECTOR.

Frejoles

coscorrones y burritos de la nueva cosecha, papas amarillas y cazuelas de guarda, recibió

BODEGA AGRICOLA

SAN DIEGO 179.—TELEFONO 2811

Abril—29

EL TATTERSALL

GRAN REMATE DE LIQUIDACION

POR ENTREGA DE LA HACIENDA HUELQUEN

EL VIERNES 4 DE MAYO

DESDE LAS 2 P. M., SE REMATARAN EN NUESTRO ESTABLECIMIENTO DE LOS ANIMALES DE LOS SEÑORES

PASCUAL BABURIZZA Y Co.

QUE FORMABAN LA DOTACION DE LA HACIENDA HUELQUEN,

VENDRAN:

Vacunos

VACAS DE LECHERIA sobresalientes, mestizas de Durham, de muy buen rendimiento de leche, muchas de ternero chico.

VACAS Y VAQUILLAS preñadas.

VAQUILLAS DE CRIANZAS.

TOROS DURHAM Y HOLANDESES de gran clase, procedentes de los mejores criaderos del país.

BUEYES DE TRABAJO de buena clase y en buen estado.

Caballares

CABALLOS Y YEGUAS DE TIRO PESADO, diestros.

TRONCOS DE CABALLOS MESTIZOS DE TIRO, diestros.

PIARAS DE MAGNIFICOS CABALLOS COCHEROS.

CABALLOS Y YEGUAS CHILENOS DE MONTURA, de gran procedencia.

POTRONES Y POTRANCAS.

POTROS CHILENOS PUROS, Y UN POTRO FINO DE CARRERA.

Ovejunos

MAJADAS DE OVEJAS cara y patas negras de cruzamiento muy avanzado.

CARNEROS seleccionados de los buenos criaderos del país.

DANIEL RISOPATRON,
Gerente

Abril—28

COLIRIO

DEL

PADRE CONSTANZO

El mejor específico para todas las afecciones de la vista.

Dirígirse a:

VICTOR ROSTAGNO

Unicó agente para sur América.

VALPARAISO.— CASILLA 126

De venta en todas las principales droguerías y boticas.

TIROS

ARMAS y BALAS

Realizamos a precios excepcionales

Tiros Repeater, calibre 12 y 16.

Titros Remington, calibre 12 y 16.

Tiros Nitro-Club, calibre 12 y 16.

MARIO G. MORELLO

ALAMEDA 1559 - 1561

Sociedades Anónimas

SOCIEDAD COMERCIAL

Errázuriz, Simpson & Cía., Ltda.

HUERFANOS 1112

Cítase a Junta General Ordinaria de Accionistas para el Sábado 12 de Mayo a las 4 P. M., en conformidad al artículo 30 de los Estatutos sociales.

El registro de transferencias de acciones permanecerá cerrado desde el 1.o al 12 de Mayo.

Santiago, Abril 28 de 1923.

EL PRESIDENTE

La Hispano Americana

COMPAÑIA DE SEGUROS GENERALES

Se pone en conocimiento de los señores accionistas que desde esta fecha y antes del 30 del actual deberán pagar en nuestras oficinas o depositar en nuestra cuenta de los Bancos de Chile, Nacional o Español de Chile el importe del tercer plazo, $ 5 por acción sobre la cuota del 6 por ciento del capital suscrito acordado en reunión general de fecha 9 de Febrero.

Santiago, 15 de Abril de 1923.

MANUEL GUERRERO N.,
DIRECTOR - GERENTE.

30-A.

Compañía Minas de Gat.co

JUNTA GENERAL ORDINARIA DE ACCIONISTAS

Por acuerdo del Consejo Directivo, cítase a Junta General Ordinaria de Accionistas para el día 27 del presente mes, a las 3 P. M., en el local de la CAMARA NACIONAL DE COMERCIO, calle Blanco N.o 731, para dar a conocer la Memoria y Balance al 31 de Diciembre de 1922.

El Registro de Transferencias permanecerá cerrado desde 24 hasta el 27 del corriente, amb fechas inclusive.

EL SECRETA

Valparaíso, 19 de Abril de 1923

A-2

Compañía Salitrera EL PEÑON

JUNTA GENERAL ORDINARIA DE ACCIONISTAS

En conformidad a lo dispuesto en el artículo 18 de los Estatutos, se cita a los señores Accionistas de esta Compañía a Junta General Ordinaria, que se celebrará el Miércoles 9 de Mayo, a las 2 P. M., en el salón de la Bolsa Comercial, Valparaíso, Cochrane 695.

EL PRESIDENTE.

Compañía Salitrera EL PEÑON

REGISTRO DE ACCIONISTAS

Para los efectos de la Junta General Ordinaria, que celebrará esta Compañía el Miércoles 9 de Mayo, el Registro de Accionistas permanecerá cerrado desde el 28 de Abril, hasta el 9 de Mayo inclusive.

EL GERENTE.

Mayo—8

"LA MISERIA, EL SUICIDIO Y EL IDIOTISMO, TIENEN POR CAUSA EL ALCOHOLISMO".

Remate voluntario

El 3 de Mayo próximo, a las 3 de la tarde, ante el Notario don Manuel Gaete Fagalde, remataremos en nuestra Oficina un gran sitio con Desvío propio en

Vicuña Mackenna esquina de Ñuble

a una cuadra de la Estación Santa Elena, con una superficie de 4,800 metros (40 x 120 metros).

Las posturas comenzarán por el

Mínimum de $ 15 el Mt 2.

que se pagará: reconociéndose una deuda primitiva de $ 11,000 al Banco Garantizador, por su valor comercial, en el estado en que esté reducida; con la mitad al contado y el saldo que resulte a seis meses plazo con el 8 o/o de interés anual.

Bases y más antecedentes en nuestra Oficina.

CASILLA 3414 — COMPAÑIA 1290. TELEFONO 603

C. RIVAS VICUÑA y Cía.

PROPUESTAS PUBL

para el transporte de la
dencia del Correo Central
sucursales y Estacion
los Ferrocarriles

Se piden propuestas
a el transporte de corresp
entre la oficina central, las
nes de los Ferrocarriles de
las sucursales actuales de
las que se crearen más
cluyendo la obligación de
dar la correspondencia cada
sea necesario.

El proponente deberá
como garantía del cumplim
la propuesta, una boleta
lo del monto de ella.

Dichas propuestas se
0 de Abril a las 3 de la
se abrirán el 2 de Mayo
a las 3 P. M.

Mayores datos se propo
diariamente de 3 a 5 P. M.
secretaría de la Adm
Principal de esta ciudad.

Santiago, 16 de Abril de

Avisos de Vapore

GRACE LINE IN

VAPOR CORREO
(CUISINE INMEJORABLE)

"SANTA ELISA"

SALE DE VALPARAISO, en viaje rápido a NEW YOR 2 DE MAYO, a la 1 P. M. en punto, con escalas en TOFAGASTA, IQUIQUE, ARICA, MOLLENDO, CALLAO, y CRISTOBAL.

GRACE & Co. (CHILE) S. A.
HUERFANOS 1087

LLOYD REAL HOLANDES

SERVICIO DEL ATLANTICO

PROXIMAS SALIDAS

"ZEELANDIA", Junio 29
"ORANIA", 11 Mayo.
"FLANDRIA", 25 Mayo.
"GELRIA", 15 Junio.

Para informes, pasajes y reserva de camarotes, dirigi **ANDRES SALA,** calle Agustinas N.o 809, Casilla 3064, Santia

---

The Royal Mail Steam Packet Compa

SERVICIO RAPIDO DE LUJO DESDE — BUENOS AIRES A EUR

PROXIMAS SALIDAS:

DEMERARA	11,500 toneladas	27 de Ab
ALMANZORA	15,700 toneladas	4 de May
DARRO	11,500 toneladas	23 de May
ANDES	15,600 toneladas	25 de May
DESEADO	11,500 toneladas	8 de Jun
ARLANZA	15,000 toneladas	8 de Jun
DESNA	11,500 toneladas	22 de Jun
AVON	11,000 toneladas	22 de Jun
DEMERARA	11,500 toneladas	6 de Jul
ALMANZORA	15,700 toneladas	6 de Jul
DEMERARA	11,500 toneladas	6 de Jul

Rebajas en boletos de ida y vuelta con descuento
para familias. Hay camarotes de una, dos y tres camas
bién combinaciones de departamentos de lujo con baño priv
toda clase de comodidades.

Agentes The Pacific Steam Navigation Comp

CASILLA 536. — SANTIAGO. — AGUSTINAS 1

SUBAGENTES: Compañía Expreso Villalonga y Compañía portes Unidos

---

Compañía Sud-Americana de Vapor

SERVICIO DIRECTO RAPIDO A NEW YORK con escalas en Antofagasta, Iquique, Callao, Paita (eventual) Cristóbal. — PROXIMAS SALIDAS.

"ACONCAGUA", Sábado 12 de Mayo a la 1 P. M.

"TENO", Sábado 9 de Junio, a la 1 P. M.

"ACONCAGUA", Sábado 7 de Julio, a la 1 P. M.

SERVICIO RAPIDO A CRISTOBAL EN 14 DIAS, con naves para y de Estados Unidos, Europa, etc., y con los trenes a y de Bolivia, con escalas en Coquimbo, fagasta, Iquique, Arica, Mollendo, Callao, Salaverry, Eten, Pimentel, Paita y Guayaquil. — PROXIMAS SALIDAS

"HUASCO" Viernes 4 de Mayo, a las 4 P. M.

"AYSEN", Viernes 18 de Mayo, a las 4 P. M.

SERVICIO CALETERO A PIMENTEL, con escalas en bo, Huasco, Caldera, Chañaral, Taltal, Antofagasta, copilla, Iquique, Caleta Buena, Pisagua, Arica, Ilo, Mollendo, la, Pisco, Tambo de Mora, Cerro Azul, Callao, Huacho, Huarmey, Casma, Samanco, Chimbote, Salaverry, Pacasmayo, Eten. — PROXIMAS SALIDAS:

"IMPERIAL", Jueves 10 de Mayo, a las 4 P. M.

"CACHAPOAL", Jueves 24 de Mayo, a las 4 P. M.

Por planos, fotografías y mayores datos, ocúrrase a

WESSEL, DUVAL & Co

Huérfanos esquina de Morandé, Agentes

Cía. **TRANSPORTES UNIDOS,** Estado esq. de Delicias, Sub-

Soc. Anón. Com. Braun & Blanchard

VAPORES. — SERVICIO DE PASAJEROS

PROXIMAS SALIDAS:

"VALPARAISO" Para CALLAO el 28 de Abril
"Ex-"Tennyson"
Con escalas en Coquimbo, Antofagasta, Mejillones, Iquique, Arica, Ilo y Mollendo.
TARIFAS ESPECIALES.

"VALDIVIA" Para ARICA, 30 de Abril.
Con escalas en Coquimbo, Huasco, Caldera, Taltal, Antofagasta, Tocopilla e Iquique.

"MAGALLANES" Para PUNTA ARENAS, el 28 de Abril
Con escala en San Antonio, Tomé, Talcahuano, Coronel, Corral, Puerto Montt, Castro, Quellón.

TARIFAS DE PASAJES REDUCIDOS
SIRVANSE CONSULTARLAS

Espléndidas comodidades para pasajeros de PRIMERA, SEGUNDA y TERCERA clase. Cocina excelente y servicio de primer orden. Para informes, dirigirse a los armadores.

SANTIAGO
BANDERA NUMERO 180

CALLE BLANCO 937
Teléfonos: Inglés 1047
cional 261
Casilla 1000
VALPARAISO

ovejas fieles para lanzarlas en busca de la descarriada;

"2.o Que, lejos de cumplir este precepto, el pastor azuza a las ovejas fieles, en contra de las descarriadas, en lugar de predicarles que se amen las unas a las otras";

"3.o Que, como las ideas se combaten con ideas y los liberales deben defender las suyas en el sitio mismo donde se las ataque; y

"4.o Que las Iglesias son sitios públicos, a los cuales puede tener acceso la persona que lo desee.

"El Centro Liberal, Aliancista, acuerda dirigirse a las ovejas descarriadas de la diócesis de Concepción, y que pertenezcan al Partido Liberal, exortándolos, a que concurran a las Iglesias y refuten las prédicas doctrinarias que, desde los púlpitos, dirijan los curas de la diócesis, ya que el señor Obispo ha querido convertir estos sitios de santa paz y amor en campos de lucha político".

Con respecto al debate sobre la cuestión salitrera y la actuación de algunos señores senadores, y, en especial del señor Luis Claro Solar, en este asunto, se acordó celebrar una sesión extraordinaria hoy Sábado a las 9 y media P. M., en el local de costumbre.

Antes de levantarse la sesión se acordó considerar como socio fundador del Centro a don Humberto Videla Jara, quien formó parte del antiguo Centro Liberal y que se encontraba fuera del país, cuando se fundó el Centro Liberal Aliancista. El señor Videla prestó la promesa de estilo en la misma sesión.

Se levantó la sesión a las 12 M.

CENTRO DE PROPAGANDA LIBERAL ALIANCISTA DE VALPARAISO

El Centro de Propaganda Liberal Aliancista de Valparaíso celebró sesión anoche con numerosa asistencia, tomándose varios acuerdos relacionados con la marcha del Centro y su sistema de propaganda.

Se procedió también a elegir nueva Mesa Directiva, la que quedó compuesta por las siguientes personas:

Presidente honorario, señor Luis Garnham.

Miembros honorarios, señores Alfredo Callejas, Guillermo Hurtado, Aníbal Frías, Juan Alvarez, Luis Carlos Pacheco.

Presidente efectivo, señor José Onfray.

ANIS DON QUIJOTE
DON QUIJOTE
ANIS
EXCLUSIVIDAD DE ERRAZURIZ SIMPSON & C. LIMITADA SANTIAGO

Vices-presidentes, señores Eleodoro Vera y Francisco Rojo.

Tesorero, señor Antonio Reppeto.

Secretario, señor Alberto Ordenes.

Se procedió también a elegir cinco nuevos directores por cada comuna ascendiendo, por lo tanto, el número de ellos a 25.

ASAMBLEA LIBERAL ALIANCISTA DE VALPARAISO

El Viernes próximo se efectuará una gran Asamblea Liberal y de las Agrupaciones Liberales, con el objeto de proceder a la elección del Directorio General del Partido Liberal de Valparaíso.

Segunda Parte del Gran Desarme Comercial

Cuellos "Bala" $ 1.70 c/u.
Ultimas creaciones

CALIDAD MAXIMA
PRECIO MINIMUM

NUEVOS SURTIDOS REBAJADOS DEL COSTO

CAMISAS

BLANCAS con puños. Artículo fino, granito de "Oro", a...	$ 9.80
CEFIRO INGLES, rayados de gran novedad, con 2 cuellos y puños, a...	$ 15.00
CEFIRO de hilo, rayados de gran moda en Londres, a	$ 18.80
La más alta fantasía. calidad EXTRA EXTRA, con 2 cuellos, a...	$ 21.80
DE DORMIR, calidad inagotable. Artículo belga a	$ 11.80

CORBATAS

ANCHAS. elegantes surtidos, pura seda, miles de colores y dibujos, a...	$ 3.00
ANCHAS, creacion V Conferencia, modelos de gran novedad, a $ 12, 10 y...	$ 5.90
PAPILLON colosal surtido, imponente variación en colores y dibujos, a $ 8.50. 6.00, 5.00 y...	$ 3.00
TEJIDAS. fabricacion inglesa, pura seda, de $ 14 y 12, liquidamos a...	$ 6.00

SURTIDO de todos los modelos imaginables, fabricamos desde una corbata a gusto del cliente.

CALCETINES

NEGROS y de colores surtidos. Artículo apropiado para la estación, a...	$ 1.90
DE FANTASIA y con flecha de seda, calidad finísima, a	$ 3.50
NEGROS, calidad extra con refuerzo de patente, a..	$ 2.50
DE HILO de Escocia, negros y todos los colores, a $ 5.50 y...	$ 4.50

TOALLAS

TIPO ESPECIAL, tamaño grande, verdadero regalo, a	$ 2.90

SUSPENSORES

"BALA", son irrompibles, surtido de 22 modelos, a	$ 2.90

LIGAS

"PARIS" con elástico de fantasía, calidad garantida, no hay mejores, a...	$ 2.60

SECCION ESPECIAL

Elegantes novedades en Camisas de seda, Calcetines de seda, Pañuelos de seda, Guantes de seda, Suspensores de seda, Ligas de seda, Cuellos de seda, Corbatas de todos los modelos de las más ricas y finas sedas.

¡ATENCION! Todos estos artículos de gran lujo los vendemos a precios muy convenientes, por ser nosotros los importadores.

LA CORBATINERA

ESTADO 266 AHUMADA 324

MUY PRONTO INAUGURACION DE LOS ENSANCHES DE LOS ALMACENES

Abril—28

CARTA ABIERTA DEL PRESBITERO DON JULIO RESTAT AL SEÑOR DON JULIO BUSTOS, AUTOR DEL MANIFIESTO DE LA ASAMBLEA DE PROPAGANDA RADICAL

Distinguido doctor:

Cuando supe que era usted el redactor de la réplica al manifiesto lanzado por la juventud católica, a propósito del proyecto de separación, propiciado por la Asamblea Radical, aguardé con interés extrardinario conocer las nuevas teorías científicas en que había de fundarse el ateísmo del Estado, que no otra cosa se pretende en el bullado proyecto de separación.

"Separación de la Iglesia del Estado, dice nuestro Iltmo. Arzobispo, en su enérgica pastoral del 25 **significa negación pública de Dios, verdadera y terrible apostasía nacional".**

Eso es lo que quiere y lo que ha querido siempre el Partido Radical: primero, el ateísmo del individuo; después, el del Estado.

Sé que usted es, entre los radicales, uno de los pocos que tienen el mérito de consagrarse al estudio, siquiera de cierta Filosofía, y es usted entonces uno de los pocos responsables a quien puede conducírsele al banquillo de un interrogatorio filosófico-científico, ya que usted y su partido se declaran bombásticamente poseedores de los verdaderos principios científicos: error que aclararemos en el curso de estas correspondencias.

Sé también que es usted un hombre de ideales y no de mezquinos intereses y consideraciones, y por lo tanto creo que como a mí no ha de preocuparle como punto de partida en la polémica entablada, si es o no justo y conveniente que cada habitante de la República contribuya al mantenimiento de la Iglesia y sus instituciones, con la suma minúscula de 35 centavos al año, que eso sólo significa el presupuesto de culto. En un debate de tan alta importancia no cabe una consideración económica tan pequeña, como no cabría de mi parte el que entrase a enrostrar al Partido Radical la bancarrota económica del Estado, y echara en cara a los especuladores oficiales o no oficiales los 30 millones de pesos arrancados al Erario público con ocasión del primer empréstito nacional: equivalentes a veinte años de presupuesto de culto; ni sería oportuno que yo hiciera de actualidad los 40.000,000 invertidos en los albergues, de los cuales 20 apenas usufructuaron los directamente interesados, quedando el pequeño saldo en poder de los intermediarios: otros cuantos años de presupuesto de culto; ni menos me correspondería traer a cancha el affaire desgraciadísimo del Pool que postró al país, levantando a unos pocos, y obligando a la Nación a vivir de préstamos a interés tan elevado que no conocía igual la historia económica del mundo. Ni tratamos de confiscación de bienes eclesiásticos, porque sabemos desde luego que en estos casos el que menos confisca es el Fisco. y si no dígalo la Francia, donde de los dos mil millones de francos confiscables, los recaudadores no dieron cuenta al Estado ni de doscientos millones. ¿Qué se hicieron los 1,800.000,000 restantes?— Triste y muy difamante sería la respuesta. Tampoco toquemos, pues, el asunto confiscación. pero sí anticipo al señor Bustos y a quienes él representa que ¡ay del día en que se efectúe esa confiscación! porque sería un grito que resonaría de Norte a Sur de la República, anunciando al pueblo que desde ese momento quedaba en la Nación suprimido para siempre el derecho de propiedad; y si la Catedral y el palacio de nuestro prelado y nuestras parroquias y conventos dejan de ser una propiedad que el Estado debe respetar, no sé con qué fundamento podría impedir el Presidente de la República que mañana la Moneda se convirtiera, v. gr., en un garage, o el palacio de nuestros adinerados, sirviera al Fisco de cuartel, o a las instituciones obreras de Centros de reunión, o a los pobres, de medio indirecto de sustentación.

En tan grave asunto callemos, señor Bustos, que ya tendremos tiempo de hablar si se lleva a cabo tamaño desacato.

Por su parte, pues, ni presupuesto de culto, porque resulta un **ridiculus mus,** y por la mía silencio absoluto a cerca de la bancarrota del Estado aunque se trate no de un **mus** sino de un **Elephans primigenius.** Y sea nuestra única preocupación, el problema de la separación en su aspecto filosófico, ya que nuestro Iltmo. Prelado en su aludida pastoral, nos dice con absoluta verdad que la lucha está trabada entre los que dicen "Creo en Dios y lo adoro", y los que dicen "Dios no existe para mí", o más claro, entre los hombres que siguen los dictámenes de la razón natural y los que de ellos se apartan, prefiriendo antes que inclinar la frente ante Dios, inclinarla hasta el polvo asemejándose al bruto, negándose hasta la facultad de pensar, y la libertad en el obrar, como lo sostiene el manifiesto radical cuando "proclama la igualdad de todos los seres ante la naturaleza".

Tiempo es, señor Bustos, de que entremos en materia. Comencemos:

I

Los partidos radical y conservador, dice usted, profesan un cuerpo de doctrina con un fondo de filosófico completamente opuesto:

Estoy de acuerdo con usted en que el partido conservador, en cuanto tiene como primordal objetivo, la defensa del Catolicismo, posee un cuerpo de doctrina con verdadero fondo filosófico. Esa doctrina es perfectamente definida, absolutamente completa, estudiada con escrúpulo en todas y cada una de sus partes, discutida con muchísimos y poderosos adversarios, durante dos mil años, resultando siempre ella victoriosa y ellos siempre vencidos. Esa doctrina, decíamos es completa, porque no deja problema alguno trascendental por solucionar, y su teología descansa como en sólido fundamento sobre la filosofía racional, de manera que los que la siguen no lo hacen porque sí, sino porque conocen los fundamentos en que descanso. Tan viva está que el número de los que la practican aumenta cada día.— Dígalo entre nosotros el último censo, hecho por ustedes y nó por nosotros. Cuando los empadronadores de la Nación interrogaron a los 4.000,000 de habitantes sobre la religión que profesaban— tres millones ochocientos mil ciudadanos respondieron de pie, "somos católicos".

El progreso de las ciencias a que asistimos, no ha disminuído la certidumbre de ninguno de sus principios filosóficos, antes por el contrario a todos los confirma.

Y tan seguro estoy de lo, que digo, que desafío al señor Bustos, si es que conoce nuestra filosofía, a que me designe el punto o los puntos, en que se encuentre en pugna con las ciencias.

II

El partido conservador tiene, pues, un cuerpo de doctrina, como lo dice el manifiesto por usted redactado. En esto tiene usted razón, pero no la tiene cuando agrega que también, **el partido radical tiene una doctrina con fondo filosófico completamente opuesto al del conservador.** Yo sostengo que el partido radical no tiene sino un programa político encaminado primordialmente a destruir nuestra doctrina, pero en manera alguna puede sostenerse que posea una doctrina filosófica.

Mientras los católicos profesan **todos,** una doctrina **única,** los radicales en su inmensa mayoría no profesan ninguna y entre los pocos que alguna siguen, hay ateos, panteístas, teósofos, materialistas, racionalistas, unos pocos budistas y por inconsecuencia muchos que se llaman católicos o que hacen o permiten que las personas sometidas a su autoridad practiquen la doctrina católica.

El radicalismo en sí, es, pues, negativo en doctrina filosófica, porque todos sus principios y todas sus aspiraciones son negativas. Negación es pretender el ateísmo del individuo y del Estado; negación es destruir el vínculo matrimonial, destruyendo el vínculo sagrado, una de las supremas aspiraciones de ese partido; negación es desconocer el orden social cristiano, porque no hay ni habrá sistema que pueda sustituirlo; negación de toda moral es su moral atea, porque ninguna moralidad puede subsistir ni siquiera concebirse, sin el autor de la ley natural.

Bien claro aparece, pues, que el radicalismo tiene como fin destruir lo que la doctrina cristiana se empeña en edificar. La una construye, el otro destruye.

Y es así muy explicable que el radicalismo no posea doctrina propiamente dicha, ya que no la necesita, porque yo me explico un orden arquitectónico para el que va a levantar un edificio, pero no se me ocurre, ni a nadie se le ocurrirá que también necesite de un orden arquitectónico, aquel capataz cuya única misión es destruir lo edificado.

III

"Todas nuestras instituciones, códigos y leyes, dice usted, llevan en su fondo el sello ideológico del pensamiento místico que dominaba el mundo en tiempos pasados".

Decir que nuestros códigos llevan en su fondo el sello ideológico del pensamiento místico, no es sino una forma curiosa y a la moderna de afirmar que ellos suponen explícita o tácitamente la existencia de un Ser Supremo, fuente de toda ley, de toda sanción y de toda autoridad.

No se queje de ello, señor Bustos, porque los redactores del código están en la razón. La base, la fuerza obligatoria de todo código, no puede ser en último término sino o Dios o la fuerza bruta; o Dios que me impone por medio de la ley natural o el temor al garrote de la mayoría, que por su propia conveniencia me obliga a obedecer.

Consecuencia de lo dicho y yo lo proclamo muy en alto y lo proclamaré con escándalo de quien se fuere, que el anarquismo destructor de toda autoridad constituída, el ataque a cualquier orden social, el robo en cualquiera forma, el adulterio, el aborto y el amor libre, la destrucción de toda propiedad, el odio de los padres a los hijos y de los hijos a los padres, el abuso llevado al último extremo de los ricos para con los pobres; cualquier vicio, cualquier crimen, son cosas lícitas, absolutamente lógicas y lícitas, y tan buenas como sus contrarias, si no existe una ley natural que las prohiba, y no hay ley natural, que pueda imponerse al hombre, si no hay una ley divina, si no existe un Legislador Supremo que la sustente.

Filosófica, pues, y científicamente hablando, los códigos deben ser informados como, lo están, por ese pensamiento místico, si por tal se entiende, la autoridad última de un Sér Supremo, so pena de no poder confeccionar código alguno, ni ley alguna revestidos de la solidez que como tales deben exigir.

Siguen, pues, siendo muy atendibles y verdaderas las palabras de Plutarco: "En la constitución de las leyes, lo primero y principal es el concepto que en ella se tenga de la divinidad. Por lo cual, Licurgo a los lacedemonios, Numa a los romanos, Ion a los antiguos atenienses y Deucalión a los griegos, todos estos legisladores consagraron sus pueblos a la divinidad, haciéndoles obsecuentes hacia ella."

Entre mis preguntas al señor Bustos, sería una de las principales que me indicase cual es, según la supuesta doctrina radical, el principio de la moral y por consiguiente del Código.

IV

En el mismo párrafo del manifiesto que venimos comentando, dice el señor Bustos que la idea de un Ser Supremo envuelta en su pensamiento místico, es una **hipótesis que dominaba al mundo en tiempos pasados.**

¿Qué entiende Ud., señor Bustos, por tiempos pasados? ¿Cuáles son esos tiempos en que se aceptaba un Dios como principio de toda ley y de toda autoridad?

Yo quisiera trasladarme con el señor Bustos a los tiempos pasados del Egipto, tan de actualidad, por el descubrimiento nada insignificante de la tumba de Tutankamen, y juntos estudiar su iconografía, sus inscripciones geroglíficas y sus papiros. Una sola de sus oraciones, monoteístas y profundamente filosóficas, lo llenarían de admiración.

Con él quisiera remontarme al primitivo Imperio Chino a estudiar la religión monoteísta del Sinismo, en que se adora a Shang-ti (emperador supremo del cielo) o la filosofía tan admirada de Confucio. O a la India a estudiar su Brahmanismo y Budaismo, religión tan de actualidad que hasta entre nosotros tiene sus adeptos; o a la Persia a profundizar el Mazdeísmo de Zoroastro, uno de los esfuerzos más poderosos del espíritu humano, o a Caldea a registrar la celebérrima biblioteca de Asurbanipal, para deleitarnos también en su religión monoteísta, con su concepto El o Il, que recuerda el Eloim de los hebreos. Pero hago mal en esta invitación al señor Bustos, porque todas aquellas naciones, aunque sean las más cultas de la primitiva historia, nada valen en su concepto, porque pertenecen a tiempos pasados, cuando no gozaba todavía el hombre del uso de la razón.

No abramos tampoco la historia de Grecia, de la culta Grecia, en donde la religión sancionaba todos los decretos y en donde se condenaba a un Protágoras porque dudaba de la existencia de Dios. No importa que esa tierra haya producido en las artes y la filosofía los mayores genios de la humanidad: un Anaxagoras que llamara al acaso hipótesis absurda, un matemático y un filósofo como Pitágoras; un Sócrates cuya sabiduría es un proverbio; un Aristóteles, el más grande de los genios de la humanidad; un sabio tan sabio como Platón, todos teístas profundamente monoteístas. Toda esa legión de sabios y filósofos, toda esa intelectualidad, nada vale ante el señor Bustos porque pertenecieron a tiempos pasados, o mejor dicho, porque creyeron en un Dios y lo admiraron.

Pasemos de largo ante la opulenta Roma, pero no se mofe el señor Bustos de un hombre tan grande, y tan ilustre, pero tan pechoño como Cicerón, porque perteneció a los tiempos pasados, cuando no había inteligentes como los de su Asamblea.

Un Tertuliano, un Orígenes, con ese talento e ilustración pasmosos, un Lactancio, el varón más sabio de su tiempo, un Anselmo, un Roscelín, un Abelardo, un Agustín de Hipona, admirado y leído hoy tanto como ayer, un Tomás de Aquino que con Aristoles, son las dos inteligencias cumbres de la humanidad, y todos esos centenares de sabios y filósofos con su cristianismo, de Edad Media, albergue único de las ciencias: todo eso dejémoslo atrás; el señor Bustos no lo acepta, no acepta su teísmo, ni acepta su ciencia aunque fueran los progenitores de la ciencia, porque pertenecieron a tiempos pasados, a tiempos en que todavía la razón no despertaba.

Y ese período que llamamos el Renacimiento que se abre con filósofos como Bacón que declara que **"poca filosofía lleva a los hombres al ateísmo; pero una filosofía profunda los conduce necesariamente a la religión",** que se honra con filósofos como Descartes, matemático profundísimo y filósofo, uno de los mayores genios de que hace mención la historia, se que hace mención la historia y que se declara un cristiano por demás practicante...

Y más tarde esos Campanella, esos Malebranche, Locke, Clarke y tantos y tantos nuevos teístas. Ese Voltaire que llama al ateísmo "el vicio de los tontos", "la más necia de las locuras", "el mayor de los crímenes", "la más inconcebible demencia": ese Voltaire de cuya garganta arranca ese grito tan repetido: "si no existiera Dios, sería necesario inventarlo, pero toda la naturaleza nos grita que existe". Para qué hablar del anticuado Pascal o de aquel Rousseau que daba este buen consejo a sus semejantes: "Tened vuestra alma en estado tal que pueda siempre desear que haya un Dios y jamás dudaréis de su existencia". Del fiero Diderot que declaraba locura mil veces mayor negar que existe un Dios que negar la inteliencia a nuestros semejantes. Sé que todavía el señor Bustos se sonríe malignamente ante todos esos hombres. Y tiene razón, porque son teístas que pertenecen a tiempos pasados.

Quizá tengan mejor suerte un Kant que permaneció 80 años en su gabinete de estudios y que después de tanto meditar nos dice que la ley moral y la libertad, (lo que por nada quiere creer el señor Bustos) nos conducen a la inmortalidad del alma y a la existencia de Dios; un Fichte, teísta y místico a pesar de su avanzado expticismo; un Schelling, que se apresura a sincerarse de sus tendencias panteístas; un genio tan grande como Cousin, que ante el temor de propagar alguna doctrina menos teísta exclama: "Que se me cite una sola palabra dudosa y la retiro como indigna de un filósofo"; un pensador tan fecundo y original como Spencer, a quien admira el señor Bustos, a pesar de que el gran filósofo se permite contradecirlo cuando dice: "La fe en la omnipotencia de un sér que posee la inteligencia, es la más abstracta de las creencias que todas las religiones poseen en común. Ella nada tiene que temer a la lógica más inexorable. He ahí, pues, una verdad última de la mejor certidumbre posible, verdad sobre la cual todas las religiones están de acuerdo entre sí, e igualmente de acuerdo con la ciencia". (P. Janet. Pág. 883).

Todos esos filósofos y todos los centenares que omito por no cansar su atención ¿son también de los tiempos pasados? ¿Acaso en los siglos XIX y XX, aún no despierta la razón humana? Y si esos genios pertenecen a tiempos no anticuados ¿cómo explicar que acepten un teísmo tan marcado, un misticismo para usted tan poco racional? Podrá el señor Bustos replicarnos que todos aquellos son filósofos pero no científicos.

Si se quiere hacer una investigación astronómica, señor Bustos, no acudirá Ud. a un gran físico sino a un astrónomo autorizado; si tiene que resolver un problema de alta electricidad, pasará por alto al naturalista, por grande que sea su competencia y acudirá al físico electricista; le preocupa un problema biológico y acudirá Ud al biólogo especialista y no al inteligente matemático Cada ciencia tiene su objeto. Pues bien, al tratarse de la existencia de un Ser Supremo, hemos de recurrir ante todo al especialista, al filósofo, tanto porque es materia propia de su estudio, como porque la Filosofía es también la reina de las ciencias.

Pero, a trueque de complacerlo, he de mostrarle que lo que usted llama nuestro misticismo filosófico, es una doctrina acariciada y defendida por todos los genios en todas las ramas de las ciencias, al extremo que he de dejarle claramente comprobado en otra carta que la religión aparece llena de luz ante los simples y ante los grandes genios; ante los simples, porque no percibiendo dificultades van derecho al término, por una clara intuición de su buen sentido, y un impulso natural de su corazón; ante los grandes genios, porque saben hacerse cargo de las dificultades y las dominan, planeando más arriba de la región de las nubes. Y es precisamente en la región nebulosa, en la región media, donde dominan los semi-sabios, las inteligencias mediocres, que o no alcanzan a comprender la demostración científica de la existencia de Dios, o no pueden o no quieren vencer las dificultades de que ésta, como las demás verdades del orden más elevado, se encuentra rodeada.

De entre los muchos de sus colegas con quienes ha tratado, uno solo reconozco como ateo convencido: creo difícil que sea usted el segundo de quien pueda asegurar otro tanto. Lo deduciremos de su contestación, si juzga que esta modesta disertación es digna de su científica respuesta. Lo saluda respetuosamente su servidor y capellán,

JULIO RESTAT.

Capellán de la A. N. de E. C.

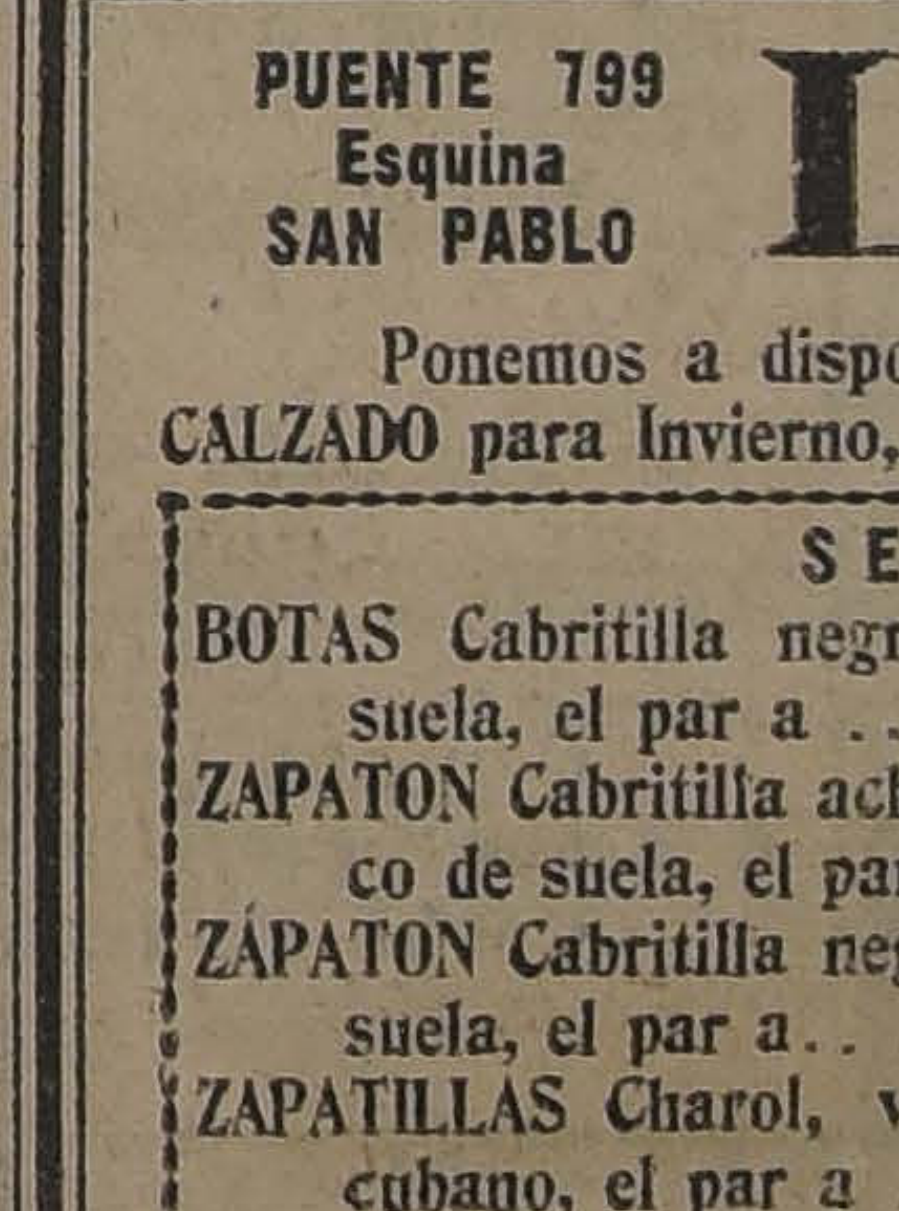

PARTIDO DEMOCRATA

COMITE CENTRAL PRO-CANDIDATURAS TORREALBA, ADRIAN Y TORRES LUCERO.— Hoy Sábado a las 9 en punto, se llevará a efecto

Cigarrillos Ovalados
BOQUILLA CORCHO
Y AMBRE
40 CENTAVOS

REMATE FINAL

DE LAS EXISTENCIAS DE LA ANTIGUA LIBRERIA

LA JOYA LITERARIA

125 :—: AHUMADA :—: 125

HOY SABADO 28, DE 10 A 12 DE LA MAÑANA

—: HAY :—

Libros de Historia, Medicina, Literatura y algunos lotes para libreros.

A LA VISTA DESDE HOY.

VICTOR ARAYA L.
Martillero de Hacienda.

Abril—28

OBSEQUIO

La Casa Bernardo Cardone

PLAZA ARGENTINA

Avisa a su clientela y público en general, se sirvan recortar este aviso, y en cambio de él, se les entregará en los tres primeros días de Mayo próximo, un pan jabón POLI especial para cristales, vidrios, espejos mármoles y útiles de cocina en general.

Santiago, Abril 27 de 1923.

PUENTE 799 Esquina SAN PABLO

LA IBERIA

PUENTE 799 Esquina SAN PABLO

Ponemos a disposición de nuestra distinguida clientela y público en general, el nuevo surtido de CALZADO para Invierno, y como siempre, nuestros precios baten el record en plaza. Vea un pequeño detalle:

SEÑORAS

BOTAS Cabritilla negra, cosidas, taco de suela, el par a...	$ 18.50
ZAPATON Cabritilla acharolada, cosidos, taco de suela, el par a...	$ 16.50
ZAPATON Cabritilla negra, cosidos, taco de suela, el par a...	$ 14.00
ZAPATILLAS Charol, varios modelos, taco cubano, el par a...	$ 15.50

NIÑITAS

ZAPATILLAS Charol, 1 traba, cosidas, 26 al 29, el par a...	$ 9.50
BOTAS Box-Calf negro, cosidas, 18 al 25, el par a...	$ 7.50
ZAPATON Cabritilla negra, cosidos, 30 al 33, el par a...	$ 12.50

CABALLEROS

BOTIN Box-Calf, negro, cosidos, horma puntuda de moda, el par a...	$ 16.50
BOTIN Box-Calf negro, cosidos, clase extra, modelo Walk-over, el par a...	$ 24.50
BOTIN Box-Calf negro, cosidos, de invierno, triple suela, el par a...	$ 24.25

NIÑITOS

BOTIN Box-Calf negro, cosidos, doble suela, 26 al 29, el par a...	$ 10.50
ZAPATON Charol, cosidos, doble suela, 30 al 33, el par a...	$ 12.50
BOTIN Cabritilla negra, horma americana, doble suela, 34 al 38, el par a...	$ 14.00

VENTAS POR MAYOR Y MENOR, DESCUENTOS ESPECIALES A COMERCIANTES DE PROVINCIAS = PUENTE 799 Esquina San Pablo

HOY ULTIMO DIA DE SALDOS

CAMISAS (saldos), Céfiro, 2 cuellos	$ 9.80
CAMISAS (saldos), Crepé hilo, un cuello	„ 8.50
CAMISAS (saldos), Batista	„ 10.80
CAMISAS (saldos), Fantasía	„ 12.—

Y 100 *clases más, en todos los números a precios fuera de toda competencia*

ROPA DE PUNTO DE INVIERNO ACABAMOS DE RECIBIR UN COLOSAL SURTIDO QUE OFRECEMOS A PRECIOS BAJISIMOS

ALGODON

CAMISETAS y Calzoncillos afranelados a	$ 7.90
CAMISETAS y Calzoncillos "Pirineos" a	„ 10.80
CAMISETAS y Calzoncillos, punto inglés a	$ 10.50
CAMISETAS y Calzoncillos igual al "Sanitary" a	„ 13.50

LANA

CAMISETAS y Calzoncillos lana Normal", artículo Español a	„ 30.—
CAMISETAS y Calzoncillos lana, calidad extra "Merino"	" 45.—

SOMBREROS

EN NUESTRA SECCION SOMBRERERIA ENCONTRARAN USTEDES LOS AFAMADOS SOMBREROS "STEVENSON", A LOS

PRECIOS MAS BAJOS DE PLAZA

SOMBREROS (Réclame)	$ 10
SOMBREROS Negros (saldo)	„ 12
SOMBREROS Negros (saldo)	„ 15
SOMBREROS Elegantes	„ 18
SOMBREROS Elegantes (15 colores)	„ 20
SOMBREROS Mixtos	„ 22
SOMBREROS Ala ancha (gran moda)	„ 24
SOMBREROS, Ultimo modelo	„ 25
SOMBREROS "Dernier", fieltro	„ 29
SOMBREROS "Dernier", fieltro	„ 31
SOMBREROS "Dernier", fieltro	„ 35
SOMBREROS "Dernier", felpa	„ 40
SOMBREROS Castor, ala ancha	„ 45

Abrigos Raglan a $ 139.-

CASA SANTIAGO, Puente 502-506 (frente al Corre

EN EL PARTIDO LIBERAL DE VALDIVIA

CON GRAN ENTUSIASMO Y CONCURRENCIA DE ASAMBLEISTAS SE VERIFICO LA ELECCION Y PROCLAMACION DEL NUEVO DIRECTORIO DE LA ASAMBLEA DE VALDIVIA

La misma institución política separó anoche de sus filas a los promotores del fracasado movimiento defeccionista

Oportunamente informamos de las incidencias ocurridas en el seno de la Asamblea Liberal de Valdivia, con motivo de un movimiento defeccionista que propiciara don Carlos Acharan Arce, y que sólo habría encontrado apoyo y cooperación en una quincena de miembros de aquella institución política.

Se recordará que estas incidencias no alcanzaron mayor trascendencia, debido a que el Directorio de la Asamblea adoptó rápidas y enérgicas medidas, desautorizando a los autores de aquellos actos de indisciplina. Esta actitud del Directorio encontró amplia acogida y una franca adhesión y aplauso en las organizaciones similares del Partido de la provincia y de la región austral.

Antenoche, en una grande y solemne asamblea, después de proclamarse y constituirse el nuevo Directorio de la corporación, se adoptó un acuerdo que constituye una severa sanción a los promotores del movimiento indisciplinario

LA SANCION DE LOS INDISCIPLINADOS

"Valdivia. — LA NACION. — La Asamblea Liberal de esta ciudad que sesionó anoche con una asistencia extraordinaria, como nunca vista hasta ahora, después de hacer la proclamación del nuevo Directorio y de constituirlo, abrió debate sobre la actuación del señor Acharán Arce."

"Después de una interesante deliberación, la Asamblea adoptó el siguiente acuerdo:"

"Considerar separados de la colectividad a don Carlos Acharan Arce, Augusto Espejo, Ciro Villanueva, Agustín Cuevas y Enrique Bopp, en vista de que aparecen encabezando el Directorio de una nueva Asamblea, contraviniendo el artículo 4o. del Estatuto Orgánico del Partido."

INTENSIFICACION DE LA CAMPAÑA ELECTORAL

"A indicación del señor don Manuel González Quiroga, la Asamblea acordó intensificar la campaña en favor de los derechos del Partido Liberal.

ELECCION Y PROCLAMACION DEL DIRECTORIO

"Ayer quedó terminada la votación interna de la Asamblea Liberal de esta ciudad, para elegir, en conformidad a las dispociciones reglamentarias, su nuevo Directorio.

"Nunca se había manifestado mayor entusiasmo por concurrir a esta clase de actos internos y no se recordaba una mayor votación de asambleistas, ni aun cuando se trataba de elegir candidatos a parlamentarios."

"La proclamación del nuevo Directorio, se hizo en la Asamblea de anoche, en medio de estruendosos aplausos."

"Forman el nuevo organismo directivo del liberalismo valdiviano, los señores: Federico Schwarzemberg, Daniel Cerda, Luis 2o. Ruddloff, Víctor Kunstman, Manuel Silva Vera, Domingo Alemparte, José Leniz Prieto, Carlos Wendler, Carlos Schuster, Guillermo Rosas y Aníbal Ojeda. — **Corresponsal.**

---

en la tercera comuna en el Centro Moisés González, Matucana 569, la segunda asamblea amplia de propaganda en favor de estas candidaturas.

Debiendo asistir a esta importante asamblea los candidatos que patrocina este Comité Central, y no habiéndole sido posible enviar citaciones personales, se recomienda la puntual asistencia tanto a los miembros del Club Isaías González, como a todos los demócratas de la 2.a y 4.a comunas, Maipú, Yungay y Quinta Normal especialmente a los miembros de los diversos Comitees de Propaganda, designados para las comunas urbanas y rurales, los que deberán dar cuenta de las listas de adherentes que tienen en su poder.

Este Comité Central pone en conocimiento de todos los miembros tanto de la Agrupación de Santiago, como de los demás departamentos de la provincia de Santiago, que simpaticen con las candidaturas que patrocina, especialmente con la candidatura a senador de don Zenón Torrealba, que desde el Lunes próximo, se atenderá todas las noches de 8 y media a 10 P. M., en la secretaría del Club Isaías González, San Pablo 1195, todo lo relacionado con las candidaturas a la lucha interna que patrocina este Comité Central.

COMITE PRO-REELECCION A MUNICIPAL BERNARDO QUIROGA (Oficial).— Este Comité ha invitado a los adherentes a la candidatura interna del actual regidor señor Bernardo Quiroga, a la gran romería que se llevará a efecto mañana Domingo al Cementerio General, en homenaje a los demócratas fallecidos, y con ocasión de ser ese día el aniversario de la prisión del primer Directorio del Partido.

El desfile partirá del local de la Agrupación calle Las Rosas 1040, a las 9 1/2 A. M.

A las 3 1/2 P. M., se llevará a efecto una asamblea en la calle de Argomedo 316, local del Centro Guerrilleros de la Democracia.

AGRUPACION DEMOCRATA DE MAIPU.— Se ha citado a junta general para hoy Sábado 28 a las ocho y media P. M., en el local de costumbre.

Se ha encarecido la asistencia.

CENTRO DEMOCRATA LA REFORMA.— Se ha citado a asamblea extraordinaria para el Jueves 3 de Mayo próximo, a las 9.30 P. M., a fin de tratar de la reforma de varios artículos de los estatutos.

ACLARACION.— El señor Luis Planells, nos envía las siguientes líneas para su publicación:

"Por la prensa me he impuesto y también los correligionarios, de que varios miembros del Comité Directivo de la candidatura interna a municipal del señor Bernardo Quiroga, se han adherido y han sido designados como miembros de otro comité interno pro-candidatura senatorial del señor Luis Correa R.

Como esto podría creerse por muchos correligionarios, que los demás adherentes del Comité del señor Quiroga, quedaban también adheridos a esa candidatura senatorial, he creído conveniente, en resguardo de mi persona y de otros amigos, hacer la aclaración presente.

Los correligionarios del Comité del señor Quiroga, que se han adherido a la candidatura del señor Correa, lo han hecho en su carácter particular y en ningún caso en carácter oficial a nombre del Comité Quiroga, por cuanto habemos gran número de adherentes del señor Quiroga, que estamos en libertad de acción sobre candidaturas a senador y diputados. Los acuerdos reiterados de la asamblea pro-candidatura Quiroga lo han dejado oficialmente en claro, de que este Comité no se pronuncia por candidaturas a diputados y senadores, quedando en libertad de acción sus adherentes en esta materia, y que sólo trabajarán oficialmente por la candidatura a municipal Bernardo Quiroga. Dejo con esto aclarado este punto y las cosas en su lugar.— (Firmado): **Luis Planells**".

CANDIDATURA PRADENAS MUÑOZ (Publicación oficial).— Se prosiguen con entusiasmo los trabajos en pro de la candidatura a diputado por Santiago del actual representante demócrata de los obreros carboníferos don Juan Pradenas Muñoz. El Comité Central ha recibido nuevas y valiosas adhesiones, como igualmente los diversos comitees comunales ya organizados.

Hoy se reunirá el Comité Ejecutivo, a las 9 1/2 P. M., en Rosas 1040, para tomar conocimiento de comunicaciones recibidas, entregar nuevas listas de adherentes y organizar la asamblea de propaganda en la 4.a comuna. Esta asamblea se verificará el Miércoles 2 de Mayo en Chacabuco 14-A., por lo que se invita a la sesión de esta noche a los adherentes de dicha comuna.

En la proclamación interna del Miércoles último usaron de la palabra, además del candidato señor Pradenas, los señores Julio E. Ramírez, presidente del Comité Central; Lucas Salas Suárez, a nombre de un grupo de empleados particulares; Gaspar Baloffet, vice-presidente; Juan Uribe U., obrero gráfico; Máximo Bravo, José Nadales, Serafín Soto, José M. Mercado y numerosos asambleistas de la Agrupación de Santiago.

¡NO PIERDA SU TIEMPO!!

Y véngase inmediatamente a comprarse un fino y elegante sombrero de paño que le ofrecemos a los siguientes precios:

SOMBRERO
Lana Merino, a
$ 10.90

SOMBRERO
Lana buena clase, a
$ 14.90

SOMBRERO
Lana clase muy fina, a
$ 19.50

SOMBRERO
Ala ancha, gran moda, a
$ 20.90

SOMBRERO
Fieltro, muy buena clase, a
$ 30.00

SOMBRERO
Felpa, muy elegante y de gran moda. Variedad de colores, a
$ 37.90

NO COFUNDA:

Sombrerería
La Competidora
PUENTE 760
Entre San Pablo y Rosas
UNICA EN LA CUADRA.

SAN ISIDRO 261
$69, $110 y $13
Lindos y sólidos amueblados completos y con mesa de centro, realiza la **Gran Fábrica Inglesa de Muebles de Mimbre,** premiada en las Exposiciones de Buenos Aires y Santiago
SAN ISIDRO 261

REMITIDO

CONTRADICCIONES IMAGINARIAS Y RESENTIMIENTOS EXPLICABLES

Un diputado unionista sigue manifestando en la prensa que todavía no acierta a explicarse las contradicciones que divisa entre los artículos que publiqué hace años en la sección redacción del diario de un senador aliancista, defendiendo el interés del Estado, entonces en pugna con las pretensiones de la Compañía de Salitres de Antofagasta, y los que he publicado últimamente en contra de las campañas difamatorias iniciadas y mantenidas hasta hoy y que lastiman el prestigio del Congreso y el buen nombre de Chile ante las demás naciones.

Mal puede explicarse algo que no es sino un concepto erróneo acerca de las situaciones producidas a través de los últimos años entre el Estado, por una parte, y la Compañía, por la otra.

He dicho y repetiré—por última vez—que el año 1919 y 1920, sostuve en la Cámara de Diputados y en la prensa la misma tesis que sostuvieron en el Senado los señores Arturo Alessandri, Carlos Aldunate Solar y Guillermo Rivera, o sea:

Que la Compañía no tenía derecho al dominio y posesión de las 25 estacas que eran materia de la controversia; y que el Fisco debía hacerse respetar.

En aquella época, la Compañía pretendía ser dueña de esa pampa, y cuando falló la Corte Suprema, diciendo que la Compañía no tenía tal dominio, y cuando resultó elegido el señor Alessandri, los directores de esa empresa tuvieron que abandonar sus antiguas alegaciones y cambió la situación total y fundamentalmente.

La Compañía, en las postrimerías del anterior Gobierno, ofreció comprar los terrenos salitrales que antes decía que eran suyos; y se convino en un precio: el que indicaran los peritos como equivalente del salitre que allí fuese cubicado.

Patrociné y representé a la Compañía en ese arreglo, que fué justo, y sobre todo oportuno para el Fisco, que necesitaba recursos, un abogado que no era diputado, ni senador, ni Consejero de Estado, y que, en consecuenscia, no tenía ninguna inhabilidad moral para desempeñar su cometido.

Se le pagó un honorario que está muy lejos de ser un exceso, como arbitraria y malévolamente se ha dicho, porque no puede pretenderse de buena fe que es una cifra exorbitante 50,000 libras esterlinas tratándose de producir la solución de un viejo litigio que se refería a una pampa en la cual llevaba la Compañía 30 millones de pesos invertidos en construcción de la oficina y de un ferrocarril.

El señor Fabres tuvo éxito: porque el arreglo que propuso fué equitativo para la Compañía y para el Estado; porque representaba una entrada inmediata de 15 millones de pesos y porque s[illegible] do un término medio entre las pretensiones extremas de las partes, había conveniencia mutua en convertirlo en ley de la República.

Los senadores—entre los cuales había varios fuertes accionistas de la Compañía—pensaron que no debían rechazarlo, a pesar de que todo proyecto que les enviaba el Excmo. señor Alessandri, les inspiraba terror o repugnancia; y por unanimidad lo acogieron.

Los diputados—inclusives los hijos de los más fuertes accionistas—también lo aceptaron; pero con la íntima certidumbre de que si no hubiera triunfado el Excmo. señor Alessandri no habría habido necesidad de tal arreglo, ya que la Compañía hubiera seguido tranquila y gratuitamente explotando esas 25 estacas.

Andando el tiempo, un senador unionista y otro diputado ídem, gritan en contra de lo que ellos mismos votaron y aceptaron, diciendo: ¡se ha cometido un fraude, porque la Compañía necesitó comprarse a la Cámara de Diputados!!

Por mi parte, he creído que esta campaña es fruto inmediato y exclusivo de varias causas y, entre otras, de dos principales:

1.a Del incontenible y vedado propósito de arrojar sombras, injurias y desprestigio sobre el Gobierno de Alianza Liberal, intentando engañar al país con la especie calumniosa de que el señor Fabres fué una válvula intermediaria entre la codicia de la Compañía y la supuesta venalidad de los diputados; y

2.a Del natural resentimiento que los más fuertes accionistas y sus allegados y parientes guardan desde que triunfó el Excmo. Sr. Alessandri, contra el régimen que impuso a la Compañía la ineludible necesidad de pagar al Estado la cantidad de 15 millones de pesos como precio de aquellas 25 estacas que, sin el triunfo de la Alianza Liberal, le habría resultado un negocio colosal, porque con la victoria de la combinación unionista la habría explotado gratuitamente.

Los unionistas y allegados o deudos de los más opulentos accionistas de la Compañía de Salitres de Antofagasta creen posible mistificar la opinión pública inventando contradicciones entre la actitud de los que ayer, como hoy, sostuvimos que esos terrenos pertenecían al Estado y que la Compañía no podía explotarlos sino pagándolos al Fisco.

Esos mismos propaladores de las más absurdas calumnias contra el abogado y representante de esa Compañía imaginan que pueden transformar en chantage la defensa que entonces hicimos varios senadores, diputados y otros escritores del interés fiscal, que la misma Compañía pretendió en vano ahogar y desconocer.

Esas injurias, simples
taciones del despecho o
lo lastimado, no alcan
mente ni a herir a quien
rígidas, ni a perturbar
de la opinión ilustrada,
por qué se difama, por
sigue y por qué se mal

GALVARINO GALLARDO

Sociedad Anónima : Feri
Yzquie

EN LA FERIA DE HOY SABADO 28
venderemos COMO DE COSTUMBRE abundantes partidas de
DO GORDO Y DE ENGORDA, llegados de Osorno, Chacayal,
La Unión, Temuco, San Carlos, inares, Talca, Vilcún, Cur
chagua, Camarico y Rancagua.
También venderemos:
30 VACAS PARIDAS, nuevas y sanas, buena clase.
JUAN ANTONIO GONSALEZ EDWARD
Gerente.
La Feria contrata seguros del ganado en transporte fer
por cuenta de la Compañía Ibero-Chilena.

EDWARDS HERMANOS
VALPARAISO

GRAN REMATE EN LOS ANDES

POR CUENTA DE LA

Sucesión de don Daniel Oliva

De todos los animales, útiles y enseres de

Hacienda "El Sauce"

Desde el Sábado 28 del presente, a las 2 P. M.

3.000 Sacos m/m Trigo Candeal, última cosecha, garantido en perfecto estado

ANIMALES

1,000 Cabezas de ganado vacuno.
2,000 Cabezas de ganado lanar.
300 Cabezas de ganado caballar.
9 Toros Durham.
4 Potros.

ENSERES

Dotación completa de útiles y maquinarias en perfecto estado y muy moderna:
Motor locomóvil "Ruston Protor & Co.", 8 H. P.
Máquinas segadoras.
Máquinas harneadoras.
Máquinas derramadoras de semillas.
Máquinas rastras, etc., etc.

MAQUINAS TRILLADORAS

ESTABLECIMIENTO COMPLETO DE APRENSAR PASTO

Con sus bombas hidráulicas, motores eléctricos, carro de prensa, etc., etc.
Carretas, Carretones, Yugos, Cuartas, etc., etc.
Coche de trompa, Vis-a-vis, Tilburí.

MENAJE DE CASA

Completo menaje de la casa administración y empleados.

NOTA IMPORTANTE

El remate comenzará el **Sábado 28, a las 2 P. M.,** por el Trigo y los animales, el menaje de la casa administración y los enseres se rematarán el **Domingo 29, desde las 9 A. M.**

FAXON EDWARDS ERNESTO EDWARDS
MARTILLEROS PUBLICOS Y DE HACIENDA

VIDA SOCIAL

En honor de Mr. Rowe.— Anoche se llevó a efecto el banquete que había venido preparando el Instituto de Ingenieros en honor de Mr. Leo S. Rowe.

El local de la manifestación fué arreglado especialmente, presentando un bonito golpe de vista.

Tomaron colocación en los sitios de honor, el señor Francisco Mardones, decano de Matemáticas y presidente del Instituto, quien tenía a su derecha al señor Rowe.

En el momento de servirse el champaña, ofreció la manifestación el decano de la Facultad de Matemáticas, señor Mardones, contestando el festejado, Mr. Rowe.

Ambos discursos, fueron largamente aplaudidos.

EN EL CLUB DE LA UNION.— Anoche se efectuó en el Club de la Unión el banquete que el Presidente de la V Conferencia Panamericana señor Agustín Edwards, ofrecía en honor de los agregados militares y navales de las delegaciones panamericanas.

COLONIE FRANCAISE.— Monsieur le Ministre de France prie Messieurs les membres de la Colonie Francaise de Santiago de bien vouloir assister a l'assemblée générale annuelle de la colonie, qui aura lieu le samedi 28 courant, a 18 h. 30, dans les salons du Cercle Francais, calle Ahumada.

Objet de la réunion: renouvellement du comité pour l'année 1923.

ASOCIACION CATOLICA DE LA JUVENTUD FEMENINA.— **Centro Las Agustinas.**—Como de costumbre, mañana Sábado habrá sesión del Circulo de Estudios de este centro, la que será de suma importancia porque en ella se leerán los trabajos presentados el año pasado, para iniciar nuevamente el curso de sociología, lo que ha sido pedido por las nuevas socias.

Con este motivo se encarece a las socias la asistencia y la puntualidad. La sesión comenzará a las 2.30 en punto.

CENTRO FEMENINO DE ESTUDIO.— Las clases de hoy:

Inglés de 9.30 a 10.30.
Taquigrafía de 2 a 3.
Piano, de 3 a 4.
Sombreros, de 2.30 a 5.
Francés, de 4 a 5.
Danzas clásicas, de 4.30 a 5.30.

El Centro Femenino de Estudio, prepara con gran entusiasmo una simpática manifestación para el Sábado 5 de Mayo, al eminente delegado del V Congreso Panamericano, señor Soto Hall y señora, por su actuación a favor de la mujer.

Las personas que deseen adherirse a esta manifestación, pueden pasar a solicitar las entradas a la secretaría en su nueva residencia, Delicias 1236.

EN EL SAVOY HOTEL.— El diner danzante que se ofrece en honor a los señores delegados al V Congreso Panamericano y de nuestra sociedad, promete un éxito completo, pues la totalidad de las mesas han sido reservadas para esta simpática reunión.

La orquesta de Folatre amenizará con las mejores piezas de su vasto repertorio.

MATRIMONIO BULNES CALVO - VILLANUEVA CARDENAS

Señorita MARTA VILLANUEVA, cuyo matrimonio con don ALFONSO BULNES CALVO, será bendecido hoy en la Iglesia de San Pedro a las 11.30 A. M.

Servirán de padrinos: por parte del novio, el Teniente Coronel don Manuel Bulnes Calvo y la señora Elena Calvo de Bulnes; por parte de la novia, don Augusto Villanueva y señora Rosaura Cárdenas de Villanueva; testigos en la ceremonia religiosa: don Gonzalo Bulnes, don Luis Calvo Cruchaga, don Javier Villanueva y don Agustín Arroyo; y en el acto civil: don Luis Dávila Larraín, don Patricio Aldunate Solar, don Pedro A. Torres y don Luis Videla H.

Almuerzo ofrecido a los miembros de la Comisión de Higiene de la V Conferencia.— Ayer se efectuó en uno de los salones del Club de la Unión el almuerzo que los señores George E. Vincent, presidente de la Fundación Rockefeller, y John Long, asesor técnico de la Delegación de los Estados Unidos, ofrecían a los miembros de la Comisión de Higiene como homenaje al término de las labores de la Comisión, que se han traducido en importantes acuerdos adoptados por la Conferencia.

Fué ésta una agradable manifestación, que se desarrolló en un ambiente de cordial simpatía y fraternidad americana.

Al término del almuerzo, el señor Long, en nombre del señor Vincent, ofreció la manifestación

El señor Agüero, presidente de la Comisión, en una brillante improvisación, agradeció la gentileza de los festejantes.

Igualmente el señor Darcy, delegado del Brasil, hizo presente los mismos sentimientos en elocuentes palabras.

CONSEJO NACIONAL DE MUJERES.— Ayer se reunió el Directorio, y entre otros acuerdos se tomaron los siguientes:

Organizar una recepción el día Lunes 30 de Abril, a las 5.30 P. M., en honor de los señores don Máximo Soto Hall y don Manuel Rivas Vicuña, como manifestación de agradecimiento por la obra feminista realizada en la V Conferencia e invitar a las instituciones femeninas y estudiantes de Santiago a escuchar la conferencia feminista que será realizada por la colaboración de los señores Máximo Soto Hall, Alejandro Alvarado y don Juan E. Buero, que tendrá lugar el mismo día, a las 6.30 P. M.

Las socias que deseen adherirse a la recepción, pueden pasar a recoger su invitación a la secretaría del Consejo, de 4 a 7 P. M.

La entrada a la conferencia es libre.

EL DOCTOR DON HIGINIO NOBO.— Por la combinación transandina de la tarde de hoy se dirige a su patria el delegado del Paraguay, a la V Conferencia Panamericana, doctor don Higinio Nobo, elevada personalidad política y social de su país.

ENLACE NOGUERA PRIETO-ECHENIQUE CORREA

Señorita VICTORIA ECHENIQUE CORREA, cuyo matrimonio con el señor ALFREDO NOGUERA PRIETO, será bendecido hoy a las 11.30 en la Iglesia de las Agustinas

Servirán de padrinos por parte de la novia don José Miguel Echenique Gandarillas y la señora Mercedes Correa de Echenique, y por parte del novio don Alfredo Noguera Opazo y la señora Manuela Prieto de Noguera.

En la ceremonia religiosa actuarán como testigos los señores Joaquín Echenique, Juan de Dios Vial, Rafael Edwards y Estanislao Echenique por parte de la novia y los señores Joaquín Prieto Hurtado, Juan Ignacio León y Ramón Noguera por parte del novio.

En el matrimonio civil servirán de testigos por parte de la novia los señores Salvador Correa Ovalle, José Miguel Echenique Correa y por parte del novio los señores Jorge Infante, Guillermo y Héctor Noguera.

Oficiará la misa y dará las bendiciones a los novios el R. P. José Francisco Correa, de la Compañía de Jesús.

TE DANZANTE EN EL SANTIAGO TENNIS CLUB, PARQUE COUSIÑO.—

Hoy Sábado tendrá lugar la segunda reunión social de la temporada, de 6.30 a 8.30 de la tarde, aunque llueva.

Como el Sábado anterior, tocará la orquesta del maestro del señor De Lorenzo.

Los señores socios del Club pueden reservar sus mesas hasta hoy, a las 2 P. M.

Creemos que la reunión de hoy tendrá tanto éxito como la del último Sábado, día en que los pabellones del Club, se vieron muy animados, debido a una numerosa y distinguida concurrencia.

A BUENOS AIRES.—

Hoy parten a Buenos Aires, por la combinación de las 4 P. M., el señor Ladislao Mazurkienwicz, y su esposa señora Nieves Ramos Montero, llevando las más gratas impresiones de Santiago, y su hospitalaria sociedad.

A LA JUVENTUD FEMENINA.— Siendo deber de la juventud femenina católica en estos momentos formarse una opinión verdadera acerca del problema de la separación de la Iglesia y el Estado, se espera que hoy Sábado acudirán las jóvenes en gran número a escuchar la palabra del señor don Alfredo Barros Errázuriz, en Bandera 231 (Club D. Fernández Concha) a las 6 P. M. El Directorio General de la Asociación de la Juventud Católica Femenina espera de que todas las socias demuestren tanto entusiasmo en esta ocasión como siempre han sabido demostrar.

SALON DE PATINAR.— Hoy Sábado, a las 5 de la tarde, se inaugurará el gran Salón de Patinar ubicado en la Alameda de Las Delicias, que en el Invierno del año pasado fué el centro preferido de reunión de nuestra más distinguida sociedad.

Sabemos que en él se han introducido reformas de gran valer, que darán al local una mayor comodidad para los patinadores y no tan sólo para ellos, sino que también para el público asistente, que no sufrirá ya las consecuencias del polvo que se desprendía de la pista debido al roce de los patines.

El salón ha sido, pues, reformado de acuerdo con los adelantos de esta clase de pistas y hoy se encuentra en las mismas condiciones que los que existen en las ciudades europeas.

A WASHINGTON.— En breve partirá a Wáshington el segundo secretario de nuestra Embajada, señor Federico Agacio Batres.

Corte inmediatamente esa tos con las
PILDORAS PECTORALES del Dr. SCOTT

SANTIAGO PAPERCHASE CLUB. —EL CLUB RIDE DE MAÑANA EN PEÑALOLEN.— Ultimados los preparativos del caso, el Santiago Paperchase club se apresta para iniciar mañana su temporada deportiva, en compañía de las instituciones congéneres y de un buen número de oficiales de esta guarnición.

La partida de los asistentes será de la Plaza Italia, a las 9.30 A. M., para seguir por Ñuñoa hasta la hermosa quinta de un socio de este club, donde se servirá el check, hecho lo cual se iniciará la carrera de "la caza del papel", entrándose por el fundo la Reina, atravesando la quebrada de Ramón y cerros vecinos para caer al pintoresco balneario de Apoquindo, donde se servirá el almuerzo.

CLUB DE SEÑORAS.— **La conferencia de hoy.**— Hoy Sábado, a las 6.30, el señor Samuel Guy Inman, miembro de la delegación de Estados Unidos, dará a conocer la personalidad de la mujer de su país.

Biógrafo.— Mañana Domingo, a las 6.15, se exhibirá la magistral obra de arte "La cautiva del Serrallo", inspirada en los amores de la hermosa bailarina malagueña Anita Delgado, con el opulento Maharajah de Kapurtala.

Escenas filmadas en Damasco. Matrimonio y vida de una mujer de occidente en una corte oriental. Presentación escénica lujosamente asiática.

ALMUERZO.— El señor don Arturo Irarrázaval Correa y señora, ofrecen hoy un almuerzo al Embajador de la República Argentina y señora de Malbrán, y a los Delegados señores Manuel Montes de Oca, Fernando Saguier y Alejandro Bunge.

EN HONOR DEL EMBAJADOR DE LOS ESTADOS UNIDOS

Anoche se efectuó en el gran comedor del Savoy Hotel la comida que los senadores norteamericanos señores Kellog y señora, Pomerene y señora y Saulsburg y señora, ofrecian en honor del señor Embajador de los Estados Unidos señor William M. Collier y señora.

LOCAL Central
PARA INDUSTRIA
próximo a la Avenida Brasil, con más o menos 1,000 metros cuadrados de superficie, buen piso, necesitamos arrendar.
Ofertas a Dep. de Aut. y Tractores
Gibbs & Co.
CATEDRAL 1037

Polvo de Riz
Jeanne D'Arc
perfume y adherencia sin igual
N'O.

EL JABON INDISPENSABLE PARA EL HOGAR

GOLDEN SOAP
GUARANTEED FREE FROM ALL DELETERIOUS MATTERS HAS SPLENDID SOFTENING EFFECTS

ELMEJOR PARA EL LAVADO DE ROPA FINA
Abril—28

Dr. OSCAR BEZANILLA
DENTISTA
Especialidad dentaduras artificiales y extracciones indoloras. Plaza Yungay, Libertad 666. Teléfono 40 Yungay.

Atomóvi
"HUDSON"
LIMOUSINE
Véndese uno en perfecto estado. Verlo diariamente en SAN DIEGO N.o 2197, de 11 a 12 M. y de 3 a 4 P. M.

Compro
Brillantes, perlas, platino, oro, chafalonía y toda joya de valor.
Pago el mejor precio y al contado
LA EQUITATIVA
DELICIAS 851-857
Mayo -1.o

SALON DE PATINAR
ALAMEDA 1751
Hoy-Sábado 28-Hoy
Inauguración de la Temporada, a las 5 de la tarde

RESTAURANT SAVOY HOTEL
EL RENDEZ-VOUS SOCIAL
Días de moda:
Jueves Te Danzant. Sábado Diner Danzant.
Servicio a la carta y Prix Fixe. ORQUESTA FOLATRE

ESTUFAS A GAS
DE LOS ULTIMOS MODELOS
COCINAS con quemador ECONOMICO
CALENTADORES DE BAÑOS, marca "JUNKERS"
y ANAFES a gas.
OFRECE A SU CLIENTELA
La Compañía de Consumidores de Gas de Santiago

TORNEO SALOMONICO Y CORRIENTE-RECORTE CALADO Y TALLA
Letras en maderas, Tapas para excusados, ofrece a los precios más bajos y con mayor prontitud.
Tornería y Fábrica de Lámparas en maderas
"EL CONDOR"
CONDOR 1380, ESQ. HUEMUL :-: SANTIAGO :-: SUC. JULIO TIXIER :-: TELEFONO 270, PARQUE

Gran PELETERAI
"BELGA"
PIELES — PIELES
Tenemos el agrado de ofrecer A PRECIOS REBAJADOS un gran surtido de pieles finas y corrientes CON GRANDES FACILIDADES DE PAGO y entrega inmediata. También tenemos adornos para trajes y abrigos.
No olvidarse:
GRAN PELETERIA "BELGA"
SAN DIEGO 63

MUEBLES
de todos estilos, a precios bajísimos, vende
"La Universal"
CATEDRAL 1131
Frente al Congreso
Damos facilidades en el pago. Entrega inmediata.

Terciopelo
será su cutis, usando la Maravillosa LECHE DE ROSAS DE WERCK y los fraganciosos POLVOS REINA DE HUNGRIA, DE WERCK.
Se venden en todas partes.

MUEBLES
De comedor, dormitorio, escritorio
A precios sumamente bajos, con grandes facilidades en el pago, vende:
La San Antonio
Moneda 952
FRENTE CASA MUZARD
A-22

EMILIO GREEN
Avisa que las reuniones nocturnas (9.30 a 12.30) de los Miércoles y Sábado, serán como de costumbre, con buffet y orquesta sin alterar su precio; igualmente las matinées dominicales, de 5.30 a 8 P. M. El 7 de Mayo se inauguran los cursos colectivos. Hago clases privadas Puente 769 (altos).

SASTRES
COMPETENTES SE NECESITAN
Tarifa de establecimiento de primer orden.
Sastrería Corona
BASCUÑAN DEL 20 AL 24

INFORMACIONES CABL

DE NUESTROS CORRESPONSALES ESPECIALES, VIAS EASTERN Y ALL AMERICA CABLES, INC., Y DE "THE UNITED

Mr. HUGHES DECLARA EN UN DISCURSO QUE EL APOYO DE LOS ESTADOS UNIDOS A LA PROYECTADA CORTE MUNDIAL NO SIGNIFICA SU INGRESO A LA LIGA DE LAS NACIONES

"SANCION CONTINENTAL DE LA PAZ ARMADA"

"LA CONFERENCIA DE SANTIAGO HA SIDO UNA DESGRACIA CONTINENTAL"

EDITORIAL DE "LA PRENSA" DE BUENOS AIRES

BUENOS AIRES, 27. — "La Prensa", bajo el epígrafe "Sanción continental de la paz armada", publica el siguiente editorial:

"Con la terminación del debate sobre el tema XII, la Conferencia Pan Americana quedará de hecho clausurada esta misma semana, pues las sesiones venideras sólo ofrecerán interés subalterno y de rutina. Damos por terminado el debate, porque la nueva proposición chilena complica más el asunto y aleja toda solución razonable. En su oportunidad trataremos el origen, desarrollo y resultados generales de la Conferencia. Hoy nos interesa dejar establecida la situación internacional. Después de las discusiones en la Comisión de los armamentos hemos asistido a la presencia de extrañas actitudes de la Presidencia de Chile.

La Conferencia ha producido desde su origen una explicable sorpresa a Argentina, no ciertamente porque ignoráramos la intransigencia y los planes, expresada a veces con arrogancia por el Gobierno del Brasil, sino por las revelaciones de que éste de hecho continua haciendo trabajos "diplomáticos subterráneos", según los términos usados ayer mismo en la Apología de la Cancillería fluminense, para convenir en la Conferencia Pan Americana, en una reunión de diplomáticos, que operarán según los métodos antiguos, secretos, malevolentes, condenados por Wilson y parte de la humanidad que aceptó su idealismo y entre quienes, por cierto, se contaba también un no escaso número de gente culta del Brasil.

"La Prensa" del 25 de Marzo anunciaba el desenlace negativo de la Conferencia en materia de armamentos. Entonces hizo constar un hecho que ha causado irritación en Chile y Brasil, porque descubre la verdad al pueblo argentino. El hecho consiste en esa revelación: "concordancia de esfuerzos" entre Brasil y Chile para limitar o prohibir los gastos de armamentos, después de la Conferencia o en una fecha que una convención aprobara, dejando, sin embargo, subsistentes, en forma integral, las adquisiciones ya verificadas y grandes ejércitos territoriales. El Gobierno de Chile habría deseado, sin duda, que su colega de Río, no hubiera revelado el grave secreto, tan cuidadosamente guardado después de los pactos de Mayo de 1902. Este primer punto de vista tenía capital importancia para la Argentina. El quince de Marzo, escribimos aquel artículo y ha sido comprobado por nuevas revelaciones hechas en la Conferencia. En efecto, Brasil ha realizado la mayor parte de su adquisición para las fuerzas territoriales; mantiene una vasta movilización y ahora sólo se afana por completar sus costas navales. A este respecto tiene en tramitación, según comprobaciones fidedignas de la "United Press", la adquisición de una escuadra de submarinos y de otros elementos menores, pero eficaces. Publicada la noticia durante las sesiones de la Conferencia, el Gobierno brasileño se apresuró a rectificarlas, anunciando que no había celebrado tal contrato. Esta rectificación es análoga a la conocida del piadoso San Francisco, quien interrogado sobre si había visto pasar a un delincuente, señaló la manga de su hábito y dijo: "por aquí no ha pasado"; y, en efecto si Brasil no ha contratado esos poderosos elementos navales tiene el asunto en estudio; y este ha sufrido alguna espera a consecuencia de la incorporación de la misión naval norteamericana a su escuadra. Natural que esta misión naval dé los últimos consejos técnicos al respecto. La rectificación ha sido pues, una nueva simulación diplomática. Lo que correspondía decir era que el Brasil no comprará mayor cantidad de submarinos; eso no lo dijo ni lo dirá. Por otra parte, en el mismo momento en que el Gobierno de Chile acentuaba su interés por evitar "gastos futuros", desembarcaba un valioso material de artillería, ante la faz de la Conferencia y en circunstancias que si no hubieran sido casuales, habrían parecido irónicas. Es inflexible y lógica consecuencia que habiendo hecho sus adquisiciones principales Brasil y Chile, y ninguna desde 1911 Argentina, la limitación de los gastos futuros no sería una medida general, siendo una limitación exclusiva para la libertad y defensa de la última, frente a la "concordancia de esfuerzos" de los otros países.

A esta grave circunstancia debe agregarse que el Gobierno brasileño ha revelado la existencia de su acuerdo con Chile, para marchar unidos, haciendo revisar el equilibrio continental suramericano, de donde resulta que Argentina se encontraría en materia militar en situación de tener que afrontar a dos poderes.

Aun cuando se hubiera logrado establecer la equivalencia de armamentos navales con Chile y Brasil, considerados aisladamente, la inferioridad de Argentina resultaría indiscutible, desde que los flotas de aquellos dos países estarán unidos contra la nuestra y desde que su poder territorial es extraordinariamente superior. "La Prensa" del 25 de Marzo decía al efecto: "Pero estas ideas no encuentran ambiente favorable en la situación oficial del Brasil. La iniciativa tutelar de franca armonía continental, sin recelos ni sueños de supremacía militar, fracasará en Santiago".

El según hecho capital que "La Prensa" señaló como inevitable resultado de la Conferencia Panamericana, era la sanción de la paz armada en el nuevo mundo (25 de Marzo ppdo.) por la Asamblea de confraternidad y cultura general. En efecto, Brasil, Chile y Estados Unidos han sostenido en la Conferencia que en realidad no existe la paz armada en la América, pretendiendo de esta suerte desautorizar la palabra franca y sincera de Argentina que expuso, lo contrario, por el órgano de sus delegados. Invitadas las naciones americanas a exhibir lealmente, desde la mesa de la Conferencia sus estadísticas militares, para juzgar los caracteres de la situación, solamente Argentina, con lealtad y buena fe que pudieran resultar peligrosas, entregó sus datos al Gobierno de Chile. Ningún otro país de América lo hizo. Esta ocultación, por lo menos es la prueba de que existe la paz armada cuya intensidad y elementos desea mantener en secreto la tradicional diplomacia de recelos y equilibrios. Argentina queda ante la opinión universal en terreno firme y favorable para afrontar las eventualidades que, sin duda alguna, tanto en el nuevo como en el viejo mundo causarán la misma sensación de sorpresa que a nosotros nos han producido. El hecho es que la lección de la guerra pasada no ha conmovido el espíritu de algunos países suramericanos y que éstos ofrecen con tanto boato, en el nuevo mundo, hospitalidad inesperada a los tenebrosos procedimientos que amenudo ensangrientan a los pueblos.

El tercer punto que ha afectado seriamente a la Conferencia Pan-Americana, sa sido su degeneración en cónclave diplomático, con violación sustancial de su organismo y de sus reglas de conducta, debido a la inusitada intervención en ellos, del Presidente de Chile. La Conferencia Continental ha sido, en materia de armamentos, sustituída al fin por una reunión de agentes del A. B. C., hecho que el Gobierno del Brasil ha venido persiguiendo y negándose el Gobierno argentino a celebrar, por muy buenas razones, que la opinión pública ha aplaudido. Sin embargo, Brasil, por el órgano de Chile, ha conseguido al fin el resultado que se propuso, es decir, que la cuestión de los armamentos fuera sacada de la Conferencia y tratada en una reunión de embajadores de las Repúblicas del A. B. C., en el palacio de la Moneda, con prescindencia de las delegaciones de los demás Estados, cuya posición no ha sido por cierto airosa. Con este objeto, el Gobierno y la delegación argentina fueron cortejados, rodeados, hasta que al fin, cayendo sin duda en una sorpresa diestramente preparada, se encontraron en la Casa de Gobierno de Santiago, celebrando una Conferencia que había fracasado en Valparaíso. A nuestro juicio, una vez informados del objeto de la reunión, los delegados argentinos debieron negarse cortesmente a tratarlo. Se dirá ahora que habiendo estado de acuerdo Chile y Brasil, que el negociado fracasó por el voto negativo argentino. Como lo había previsto "La Prensa", eran en la Conferencia dos votos contra uno: Brasil y Chile unidos contra Argentina. Este resultado positivo es una saludable advertencia para nuestro futuro y deja definida la política continental sur-americana.

Fué para todos los que siguen la intimidad de la vida de la Conferencia, una sorpresa esta reunión de embajadores. Es evidente que después de la firme y reiterada actitud del Gobierno argentino, y de sus delegados de Santiago, que ellos para ser lógicos y conservar su autoridad moral, habrían rehusado concurrir al acto si se les hubiera avisado previamente, y como era regla hacerlo, el objeto de la invitación. Se trata, pues, de un expediente de la diplomacia secreta, antigua, que denuncia extraños movimientos del Gobierno de Chile en esta grave gestión.

La diplomacia argentina tendrá que afinar su sentido patriótico para vigilar el desarrollo de los sucesos después de la Conferencia y para evitar situaciones equívocas, como ésta. Por otra parte, el pueblo argentino está llamado a mirar con serenidad la ulterioridad, robusteciendo su organismo por el ejercicio de sus deberes patrióticos ordinarios, por la unión de todas las opiniones, por el prestigio de su política internacional moderada, sin debilidad y altiva y sin jactancias.

Esta semana quedará definitivamente nueva la proposición chilena. No discutimos, consecuentes con la opinión antes expresada. Los asesores militares de la delegación argentina, son dignos de toda la confianza del país. Nos limitamos a examinar el carácter político de la situación. Señalamos, desde luego, el hecho importante de que Chile maniobra en el terreno de una manera singular, pues por cuarta vez desde la formación del programa de la Conferencia, ha cambiado de actitud. A pedido del Brasil, su penúltima proposición comprendía los armamentos navales y terrestres, y la que está ahora pendiente elimina los segundos para ocuparse solamente de los primeros; es decir, coadyuva a la política del Brasil expuesta con arrogancia por el Ministro de Guerra y Marina en Setiembre de 1922, según el cual, su país tiene el programa inflexible de poseer un poder naval superior al de toda la América del Sur sumada. Después de la concordancia, de los fueros y planos tan extensos, todo proyecto de equivalencia dejaría en pie los peligros de la situación actual, pues Chile y Brasil, conservarían grandes efectivos en sus ejércitos y sumados sus respectivos poderes navales son tan superiores al nuestro, que imposibilitan toda equivalencia que en vano recrucede en nuevas frases amables y seductoras en honor de Argentina.

Nuestro pueblo está naturalmente escéptico, dando a los hechos un valor positivo que no tienen las palabras. Recibirá en lo sucesivo, con las reservas y la altivez que la dignidad nacional exigen, aquellas efímeras declaraciones de las fiestas internacionales que no han tenido más objeto, durante los últimos veinte años, que ocultarnos la verdad de la situación.

La Conferencia de Santiago ha sido, pues, una desgracia continental, porque ha descubierto un estado morboso anti-pan-americanista en Sur-América, que ha revelado peligros más o menos intensos que todos conocen y confesado la impotencia de la asamblea para dominarlos; pero para Argentina los hechos son una ventaja evidente, porque iluminan el camino de su seguridad en el porvenir. — (Especial).

SE AUMENTA LA SUMA PARA LA DELEGACION URUGUAYA

MONTEVIDEO 27.—Se ha sancionado un proyecto que aumenta la suma destinada a la delegación a la Conferencia de Santiago.—(U. P.)

FELICITACION AL DELEGADO COSTARRIQUEÑO

BUENOS AIRES 27.—El Ateneo Hispano-Americano designó presidente al señor José León Suárez.

Se acordó felicitar al representante de Costa Rica en la Conferencia Panamericana por su actitud al tratarse de la cuestión de la reorganización del Consejo Directivo de la Unión Panamericana.—(Especial).

LOS FASCISTAS SAQUEAN LA CAMARA DEL TRABAJO EN PALERMO

PALERMO 7.—A raíz de haber dirigido una comunicación al Gobierno, la Cámara de Trabajo, protestando por la decisión de abolir la fiesta del 1.o de Mayo, los fascistas invadieron súbitamente la Cámara y destrozaron cuanto encontraron, arrojando a la calle las sillas, las puertas, los libros y casi todo su menaje, los que fueron amontonados para en seguida prenderles fuego.—(U. P.)

GRAN BRETAÑA

LOS RESTOS DE LORD CARNARVON

LONDRES, 27.—Los restos de Lord Carnarvon han sido desembarcados en Plymouth. Sus funerales se realizarán el Lunes. — (U. P.)

Fusión de las compañías salitreras Lautaro y Lastenia

LONDRES, 27. — "The Financier" anuncia que progresan las negociaciones destinadas a obtener la fusión de las compañías salitreras Lautaro y Lastenia.

Los arreglos están casi terminados, pero no lo están aún suficientemente para que se pueda anunciar la gestión como terminada, a los accionistas de la Lautaro.—(U. P.)

El Gabinete argentino acordó rechazar la última proposición chilena

BUENOS AIRES, 27.— En Consejo de Ministros se trató anoche la cuestión de los armamentos, planteada en la Conferencia Panamericana. El Canciller, señor Gallardo, dió a conocer las últimas comunicaciones enviadas por el delegado señor Montes de Oca, quien trasmitió las proposiciones del señor Huneeus.

Se promovió un vivo cambio de ideas, destacándose los discursos de los Ministros de Marina y Guerra, quienes ilustraron a sus colegas sobre temas técnicos, los que fueron escuchados con interés.

El Almirante Domecq García hizo notar que la aceptación de la propuesta chilena, limitando a 66 mil el tonelaje de los buques capitales, era desde todo punto de vista inconveniente para los intereses argentinos y que en cambio, facilitaría a todas las potencias del Continente el aumento de sus flotas, mientras Argentina solamente podría disponer de 11 mil toneladas.

El Gabinete, después de oir la detallada exposición del Almirante Domecq, acordó estimar inconveniente la proposición chilena y en consecuencia, pedir a los representantes argentinos en Santiago, que anuncien su rechazo.—(Especial).

La campaña en favor de la adhes a la Corte Mundial

Discurso de Mr. Hughes en la Sociedad A ricana de Derecho Internacional

WASHINGTON, 27.— El Secretario de Estado, Mr. Hughes, en un discurso pronunciado en la Sociedad Americana de Derecho Internacional, declaró que los que creen que los Estados Unidos tratan de quebrantar la Liga de las Naciones albergan vanas ilusiones y que, "aquellos que creen que los Estados Unidos ingresarán a la Liga albergan vanas esperanzas y que los que se alarman ante semejante posibilidad se conmueven con vanos temores."

Al referirse a las críticas formuladas en el Senado en contra del plan de Corte Mundial, el Secretario de Estado contestó detalladamente las diferentes objeciones presentadas y discutió la importancia concedida a los seis votos que tiene Gran Bretaña en la Asamblea demostrando que los intereses de los Estados Unidos habían sido salvaguardados contra ese block influencial de la Liga, cuando se designaron los jueces de la Corte.

En respuesta a la objeción de Mr. Borah, de que la Corte sa en la Liga, manifest bien a los trabajos de est se debía la existencia de l te, no podía poner el pla gencia por cuánto era que hubiera un acuerdo entre los diferentes Estad nifestando su conformid aceptar la Corte, en virtu Protocolo que, en realid tituía un tratado separad tado y firmado por aquel nes que desean prestarle yo, siendo este el Protoc cuya firma solicita ahor zación el Presidente Hard

El problema fundamen ber si la Liga de las Nac trolará la Corte, a esto Mr. Hughes que no, por la Corte constituye un judicial independiente. E da hizo una exposición de servas al plan de Mr. declarando que con ellas tablecido que el apoyo de tados Unidos a la Corte ficará su ingreso a la (U. P.).

Trotzky declara que Rusia no d nada a nadie

"Pensamos construir una gran escuadra a para conquistar los aires tal como hem conquistado la tierra"

MOSCOU 27 — Trotzky, en un discurso que pronunció ante la Asociación de la Flota Aérea voluntaria, declaró que había dos naciones, aisladas en el mundo, y que ellas eran los Estados Unidos de Norte América y los Estados Unidos de los Soviets, existiendo, eso sí, entre ambas, la diferencia de que el aislamiento de los Estados Unidos de América, era voluntario, mientras que el de los Soviets se debía a que los países capitalistas odiaban a Rusia, rodeándola de una muralla con el propósito de derribar su Gobierno.

Refiriéndose a esto último hizo esta declaración:

"Nosotros pensamos construir una fuerte escuadra aérea para conquistar los aires, tal como hemos conquistado la tierra. Es, por consiguiente, necesario que lleguemos a poseer la escuadra aérea más poderosa de toda la tierra, para que así sobrepuje a las de los países enemigos de los Soviets."

El aspecto de Trotzky demuestra gran vigor y salud. E curso de su disertación, hi nificativas declaraciones re to de la actitud del Gobi los Soviets, ante la cuesti las deudas. Después de que América podía interv los negocios europeos, de

"Nadie nos debe nada a otros. Nosotros tampoco de nada a nadie, porque liqu todas nuestras deudas en

"Por ésto Rusia, — co Trotzky, — se mantiene e aparente actitud de repu de sus deudas". Y agreg

"Es muy sencillo para lo tados Unidos de América m nerse en un orgulloso aislam to, puesto que posee el cu por ciento del oro del mun

Trotzky describió más ab te la situación de Rusia en minos contradictorios.

Cuando un fotógrafo pr su máquina para retr Trotzky se irritó mucho y

"Deseo de buena gana que e aparato inventado por el in humano desaparezca". — di Graudenz. — (U. P.)

EL PRINCIPE DE GALES A BELGICA

LONDRES, 27.—El Príncipe de Gales se dirigió a Bruselas para inaugurar el monumento en recuerdo a los caídos en la guerra, ceremonia que se verificará el Sábado 28. Se cree que el Príncipe regrese el Miércoles de la semana próxima.—(U. P.).

RUSIA

El pueblo ruso no carecerá de alimentos

MOSCU, 27.— El coronel Haskell hizo la siguiente declaración a la prensa:

"Los informes que llegan de toda Rusia son de lo más favorables. La situación de incertidumbre ha terminado y no hay te res de hambre. Es cierto qu existe un sobrante de alim pero el pueblo ruso no tie temer a la muerte. Si los m bros de la comisión de soco los Estados Unidos termina mediatamente sus trabaj stock que se ha acumulad suficiente para alimentar a llones de personas hasta e de Agosto".—(U. P.).

LA SALUD DE LEN

MOSCOU, 27. — Lenin núa en el mismo estado, asistiéndolo el doctor No (U. P.)

REMINGTON N.º 10

La máquina de escribir que Ud. puede comprar hoy por un precio sumamente ventajoso:

$ 650.00 M|CTE.

Le costara por poco tiempo más esta espléndida máquina de escribir. Tiene carro de 10 pulgadas. arranque automático y todos los últimos perfeccionamientos.

Jamás se ha ofrecido por un precio tan reducido una máquina de escribir de la calidad de la "REMINGTON".

Solicítenos una demostración sin compromiso de nuestro Departamento Remington.

MORRISON & Co.
Ahumada 65—77 :-: Santiago

"LA BEAUJOLAISE"
de J. POIZAT FILS y Co., LYON (Francia)

Producto maravilloso e incomparable para la clarificación de los vinos tintos y blancos.

LA CLARIFICACION SE OPERA EN 24 HORAS.

Agentes depositarios:

L. SANSOT y Co.
SANTO DOMINGO 1060. — TELEFONO 3770. — SANTIAGO

$ 100
RICO
Sobretodo
de gabardina o de casimir inglés lana.

A medida $ 130

TERNOS corte inmejorable, casimir superior, desde $ 150.

TERNITOS para niños buena clase y modelos desde $ 45.

Nadie compite a
THE NEW ENGLAND
DELICIAS 2933

MUEBLERIA COLON
66 - BANDERA - 66
Dormitorios, Comedores, Escritorios. Catres
Muebles de asiento, Etc
Durante este mes grandes rebajas.
NOVIOS:—Queréis muebles elegantes, sólidos visitadnos antes de hacer sus compras.

POLICALCINE
TONI
NERVIO
Y
CEREBR
RECAL
DEPOSITO JENERAL EN BOTICA FRANCIA
ESTADO 154
Y EN TODAS LAS BOTICAS

NEGOCIO DE OCASION

Un espléndido negocio de Botica y Droguería, situado en la parte más central de la ciudad, muy bien surtido y con gran clientela, se vende de ocasión, con facilidades de pago, por tener que ausentarse su propietario.

DIRIGIRSE: ENRIQUE WARNKER, AGUSTINAS 1120

Comptoir Metallurgique Luxembourgeois
"COLUMETA"
EL CONSORCIO METALURGICO MAS POTENTE DE EUROPA, OFRECE

Rieles de todos tipos
Vigas U. y T.
Angulos
Fierros T.
Planchas

Llantas
Sunchos
Fierros redondos
Fierros cuadrados
Fierros planos

Lingotes de fundición
Alambre para clavos
Alambre galvanizado y de púas
Cañerías galvanizadas y negras
Aceros rápidos, etc., etc.

Producción Anual 2.500.000 Toneladas

AGENTES GENERALES: RAAB, ROCHETTE, ROCA y Cía.
ESTADO 235, SANTIAGO. — BRASIL 264, VALPARAISO

GRAFICAS DEL EXTERIOR

LOS ORIGINALES DE TODOS LOS CABLEGRAMAS QUE SE INSERTAN EN ESTA SECCION, ESTAN A DISPOSICION DEL PUBLICO EN ESTA IMPRENTA

ALEMANIA TIENE LISTA SU NUEVA OFERTA A LOS ALIADOS SOBRE PAGO DE LAS REPARACIONES

ALEMANIA

PROTESTA FRANCESA

BERLIN 27.— La nota francesa se queja de la policía alemana, por estimarla que continúa militarizada. Pide que cesen todas las agrupaciones con instrucción militar.— (U. P.).

MUERTE DE UN CENTINELA ALEMAN

DUSSELDORF, 27. — Un centinela francés mató a uno alemán que pretendía entrar en su campamento. — (U. P.)

La nueva oferta alemana a los aliados

BERLIN, 27. — La Cancillería ha anunciado que la nueva oferta alemana, que probablemente quedará lista hoy, sólo será enviada a principios de la próxima semana, en vez de hacerlo a fines de ella, como se había dicho. — (U. P.)

LOS PASAJEROS DEL "MOSSAMEDES" SE HABRIAN SALVADO

LISBOA, 27.— El vapor "Mossamedes" se considera completamente perdido. Se informa que todos los pasajeros han sido salvados.—(U. P.)

LOS FRANCESES EN FRANKFORT

BERLIN ,27. — Anuncian de Frankfort que virtualmente los franceses han levantado una muralla china para su propia movilización al establecer la prohibición.—(U. P.)

MAINZ Y WIESBADEN, SIN ALIMENTO

BERLIN, 27.— En Mainz y en Wiesbaden, se ha podido confrontar que existe el inminente peligro de que falten los alimentos.— (U. P.)

INTERES DE SUECIA POR LA CUESTION DE LAS REPARACIONES

BERLIN 27.— Se entiende que Suecia está interesadísima en el arreglo de la cuestión de las reparaciones, en vista de que la situación mantiene cierta depresión en la industria, privando a Suecia de embarcar productos a Alemania. Las minas trabajan la mitad del tiempo. Se cree que el Rey de Suecia anima a Alemania a seguir el Consejo de Lord Curzon.

El Rey asistirá a los funerales de la Gran Duquesa Luisa de Baden Baden, y probablemente aprovechará la ocasión para conversar con las autoridades alemanas. — (U. P.).

ARRESTO DE HITLERISTAS

MUNICH 27, —Muchísimos hitleristas han sido arrestados a raíz de los recientes disturbios.—(U. P.).

PROHIBICION DE LOS JUEGOS DE AZAR

BERLIN 27.— La policía notificó a todos los clubs la prohibición de que funcionen en ellos ruletas y demás juegos de azar.—(U. P.).

PRINCIPE JAPONES OPERADO

PARIS, 27.— El Príncipe Asata ha sido operado con todo éxito.

FRANCIA

CONCURSO DE VUELOS SIN MOTOR

PARIS, 27. — En Agosto comenzará el segundo concurso internacional de máquinas aéreas sin motor en bahía Vauville, cerca de Cherburgo. Se destinarán cien mil francos para premios y se permitirá la concurrencia de los suramericanos. — (U. P.)

ACCIDENTE A UN DIRIGIBLE

MARSELLA, 27. — En el momento de aterrizar, el viento arrastró a un dirigible.

Su tripulación resultó ilesa. — (U. P.)

LA TRAVESIA DEL CANAL DE LA MANCHA EN AVIONES DE POCO PODER

TOULOUSE, 27. — El aviador Barbot en un avión de 7 H. P. pretenderá atravesar desde Calais el Canal, ida y vuelta en un mismo viaje, para tratar de conquistar el premio de 25,000 francos establecido para el primero que lleve a cabo esa prueba con aviones de poco poder.—(U. P.).

Reunión del Gabinete francés

LA PROXIMA NUEVA OFERTA ALEMANA

PARIS, 27.— En la sesión de Gabinete de ayer se anunció que Alemania formularía su cuatra proposición sobre reparaciones y se discutió la actitud que se asumiría ante ella, no tomándose decisión alguna al efecto.

Se asegura que la oferta alemana se aceptaría, lo cual es lo más improbable en vista de que no se ve empeño alguno de iniciar los "pourparlers", antes de que Alemania cese en su obstinada resistencia en el Ruhr, revoque todas las órdenes que haya dictado en contra de los ocupadores de dicha zona y ordene a todos los sindicatos carboníferos que persigan rigurosamente a los autores de actos violentos.

Además de esto, no acepta el proyecto de que una comisión de expertos establezca la capacidad de pago de Alemania.—(U. P.)

SUR AFRICA

EN BUSCA DE LOS NAUFRAGOS DEL "MOSSAMEDES"

CAPETOWN, 27. — Las investigaciones hechas en la costa, en una extensión de treinta millas al Sur y al Norte del sitio en que se hundió el Mossamedes, han sido infructuosas; se espera que las naves del Gobierno atraquen a puerto. La policía participará en los esfuerzos que se hacen para encontrar a los treinta y nueve portugueses y treinta y cinco niños que iban entre los pasajeros. — (U. P.)

tiva desde el 5 de Junio.—(U. P.).

NAUFRAGOS DEL "MOSSAMEDES"

COLONIA DEL CABO, 27.—Tres botes salvavidas del vapor "Mossamedes" llegaron a Puerto Alexander. Se cree que el resto de los tripulantes del "Mossamedes" están en seguridad.—(U. P.).

Informaciones comerciales

LOS CAMBIOS

NUEVA YORK, 27.— Se han fijado hoy, los siguientes cambios:

Gran Bretaña, 4,63 1|4 dólares por libra esterlina.

Francia, 6.96 1|2 centavos oro por franco.

Alemania 29.629 marcos por dólar.

Chile, 12.20 centavos oro por peso.

Japón, 49 centavos oro por yen. —(U. P.)

MERCADO DE METALES

NUEVA YORK, 27.— El cobre se cotizó hoy a razón de 16.75 centavos oro la libra para pago al contado.

El estaño se cotizó a 44.75 centavos oro la libra, para pago al contado.—(U. P.)

EL MERCADO DE CEREALES

CHICAGO, 27.— Se han fijado hoy los siguientes precios para cereales:

Trigo:

Para entrega en Mayo, 1,25 1|4 centavos oro el bushel.

Para entrega en Julio, 1.25 1|4 centavos oro el bushel.

Para entrega en Setiembre, 1.23 1|8 centavos oro elbushel.

Maiz:

Para entrega en Mayo, 80 1|8 centavos oor el bushel.

Para entrega en Julio, 81 3|4 centavos oro el bushel.

Para entrega en Setiembre, 81 7|8 centavos oro el bushel.

Avena:

Para entrega en Mayo, 45 centavos oro el bushel.

Para entrega en Julio, 45 7|8 centavos oro el bushel.

Para entrega en Setiembre, 45 5|8 centavos oro el bushel.—(U. P.)

CABINETS LUXE

EL MEJOR CIGARRILLO HABANO

$1 LA CAJETILLA

SUIZA

LA DIVISION DE LA DEUDA OTOMANA

LAUSANNE, 27. — El Comité de cuestiones financieras entró a discutir con los expertos, la división de la deuda otomana entre la nueva Turquía y sus antecesores, anunciánose que no se divisa la posibilidad de llegarse a un acuerdo a causa de la gran diversidad de intereses.

Los peritos legales entraron a la discusión de la modificación del tratado.— (U. P.)

EL VIAJE DEL GENERAL PELLE

LAUSANNE, 27. — El general Pellé ha venido directamente de Constantinopla. Sin conferenciar con el Gobierno, partirá mañana directamente a París para entrevistarse con M. Poincaré. —

ITALIA

DESCUBRIMIENO DE UN EXTRAÑO VERTEBRADO

ROMA, 27. — La Sociedad Científica ha anunciado que el explorador Zammarona descubrió en la Somalia Meridional, un extraño vertebrado que se cree que desciende de la especie llamada siluride. — (U. P.)

1925 SERA AÑO SANTO

ROMA, 27. — Un decreto pontificio establece que será año santo el de 1925. — (U. P.)

LAS NUEVAS TARIFAS ADUANERAS

ROMA, 27. — Los comitees parlamentarios están ocupados en el estudio de las nuevas tarifas aduaneras. Se ha pedido a los comitees la abolición del impuesto al azúcar hasta que haya sido efectuada la próxima cosecha, con el propósito de mitigar así los efectos de la escasez de azúcar.

El Ministro de Comercio, Rossi, ha asegurado que el Gobierno adoptará muy pronto medidas eficaces en ese sentido.—(U. P.)

El viaje de D'Annunzio a Sud - América

FLORENCIA, 27. — D'Annunzio ha dado a conocer su programa cultural en su excursión comercial que realizará a Sur América. El Dante será su patrono espiritual durante la jira. El programa consistirá en exhibiciones científicas y militares. Prominentes hombres de ciencias y literatos darán conferencias en los puertos principales. El crucero llevará compañías dramáticas y líricas. Se invitó a Mascagni para que se encargue de la dirección lírica.—(U. P.)

MARRUECOS

PUBLICACION DE UNA OBRA

MELILLA, 27. — El Comandante General de las fuerzas españolas, ha anunciado en los periódicos, que previa censura del general Berenguer, ha preparado tres volúmenes relativos a la defensa de su gestión en Marruecos. — (U. P.)

EL FRACASO DE LAS NEGOCIACIONES CON ABD-EL-KARIM

MADRID, 27. — Ya se han dado a conocer los detalles de la ruptura de las negociaciones con Abd-el-Karim. Los jefes benurriagueles no se entrevistaron con Castro Girona, negándose los moros a entrar a la lancha, porque las pretensiones de ellos son llegar a una inteligencia con el Sultán Abd-el-Karim y España en su calidad de protectora de Alhucemas.

Castro Girona les expuso la necesidad de seguir las negociaciones y de someterse a entregar los cañones, negándose los benurriagueles. Entre las condiciones que pone Abd-elKarim para tratar con dicha potencia, figura la prohibición de entrada a sus dominios de ningún oficial español y al disponer de cualquiera de sus armamentos, los pagaría España. — (U. P.)

AUSTRIA

MANIFESTACION COMUNISTA EN VIENA

BERLIN, 27. — Informaciones de Viena anuncian que los comunistas realizaron una gran manifestación frente a la Municipalidad. Rompieron las ventanas y trataron de penetrar al edificio. La policía los dispersó.—(U. P.)

ALZA DE ACCIONES MINERAS

BERLIN, 27. — A raíz de los rumores sobre el proyecto de una nueva consolidación minera, se produjo una alza considerable en las acciones mineras. Algunas acciones subieron de 15,000 a 22,000 marcos.—(U. P.)

HUNGRIA

Las relaciones entre Checoeslovaquia y Hungría

VIENA, 27.— Informan de Budapest que se ha producido una tirantez de relaciones checoeslovaco-húngaras y que el gobierno de Checoeslovaquia ha suspendido absolutamente el tráfico ferroviario hacia Hungría, apoyándose en el peligro húngaro. Al efecto, sostiene que los ferroviarios checos han sido amenazados con ser arrestados por los húngaros.

Los húngaros desmienten la veracidad de esta afirmación.

ESTADOS UNIDOS

LA CUESTION DE LA CORTE MUNDIAL

PITTSBURG 27.—Mr. Watson, en un discurso que pronunció hoy, predijo que la diferencia de parecer entre Mr. Harding y los senadores republicanos, sobre la cuestión de la Corte Internacional de Justicia de La Haya, tendían a suavizarse. Denunció a la Liga de las Naciones, pero guardó silencio sobre el mérito de la proposición de la Corte.—(U. P.)

Se descubre parte de una Biblia del siglo II

SE CREE QUE DIFIERE DE LA BIBLIA OFICIAL

NUEVA YORK, 27.—El doctor Buchanan, conocido descifrador latinista, ha descubierto un palimsesto en castellano antiguo que contiene una parte del texto de una biblia del siglo II, anterior a la Vulgata. Este palimsesto hacía siglos que permanecía en un monasterio español de Tarragona, de donde fué robado y llevado a los Estados Unidos y adquirido por la Sociedad Hispana de los Estados unidos, institución donde el doctor Buchanan ocupó el cargo de conservador de manuscritos los años 1917 y 1918. Se cree que el nuevo texto recién revelado difiere de la Biblia oficial en lo relativo al Día del Juicio y de las concepciones ortodoxas referentes al fin del mundo, al cielo y el infierno.—(U. P.)

LA HUELGA DE MARITIMOS EN NUEVA YORK

NUEVA YORK, 27. — Con motivo de la huelga de los marítimos ha habido algunas demoras en el despacho de vapores de carga. Los huelguistas declaran que tratarán de obtener de las tripulaciones de los barcos que lleguen al puerto, que se plieguen al movimiento.—(U. P.).

TEMORES DE DISTURBIOS EN MUNICH PARA EL 1.o DE MAYO

LONDRES, 27. — "The Times" ha recibido informaciones de Munich anunciándole que los socialistas proyectan efectuar una parada monstruo para el 1.o de Mayo.

Los hittleristas organizan, por su parte, una contra-demostración. Los socialistas predicen que el 1.o de Mayo será un día de batalla.— (U. P.).

ESPAÑA

MUSICA HISPANO-AMERICANA

MADRID, 27.—El Quinteto Hispania dió un concierto en el que se ejecutó música hispano-americana. Fueron muy aplaudidas las obras del maestro argentino Aguirre y las de otros.—(U P.)

INCENDIO EN UN VELERO

GIJON, 27.— Un velero rápido que conducía cuarenta mil litros de gasolina se incendió. El fuego se propagó a otros tres barcos. El espectáculo era imponente, y con motivo de las grandes explosiones, resultaron varios heridos. Existe el temor de que el incendio se propague y alcance a otras embarcaciones.—(U. P.)

HALLAZGO DE UNA BOMBA

VIGO 27.—En una fábrica de maderas fué hallada una bomba, análoga a la explotada en el domicilio del Presidente Patronal. La lluvia había apagado la mecha.—(U. P.)

SAQUEO EN UNA OFICINA

BADALONA 27.—A las cinco de la tarde penetraron cinco individuos armados, a la Caja de Ahorros y obligaron a los empleados a entregarles los caudales apoderándose de cincuenta mil pesetas en billetes y de mil en plata. Tomaron un automóvil y se fugaron a Barcelona. La guardia civil los persiguió infructuosamente.—(U. P.)

LA REPATRIACION DE TROPAS

MADRID, 27.— El Ministro de Guerra ha telegrafiado a Melilla, rogando que se concrete la fecha y número de fuerzas que podrán repatriarse.

El Gobierno no adoptará una resolución definitiva al efecto hasta que regrese de Bélgica el Rey. —(U. P.)

PARAGUAY

LA PACIFICACION DE LA REPUBLICA

ASUNCION 27.—El Ministro del Interior se dispone a dividir el país en seis zonas, nombrando las respectivas delegaciones, con el propósito de pacificar rápidamente la República.—(U. P.)

ELECCIONES PRESIDENCIALES

ASUNCION 27.—El Ministro Guggiari ha desautorizado la versión que ha circulado, de que el partido radical sostendrá dos candidaturas en las elecciones Presidenciales, agregando que habría una sola y además que él no sería candidato.—(U. P.)

BRASIL

DERROTA DE LOS REVOLUCIONARIOS

MONTEVIDEO, 27.— Informaciones de Santa Rosa anuncian que las fuerzas legales al mando del coronel Núñez Pereira, derrotaron en Alegrete a una división revolucionaria, dispersándola.—(U. P.)

ARGENTINA

MANIFESTACION ESTUDIANTIL

BUENOS AIRES, 27.— El Lunes, los estudiantes realizarán una gran manifestación.—(U. P.)

MITIN ANTIFASCISTA

BUENOS AIRES, 27.— El Partido Liberal organizará un mitin de protesta contra el fascismo.— (U. P.)

AGASAJOS A DON ARTURO MEZA

BUENOS AIRES, 27.—El Sub-Director de "La Nación" de Santiago, señor Arturo Meza, ha sido muy festejado. Anoche el Ministro de Suecia le ofreció un banquete en el Hotel Plaza.

El señor Meza ha postergado su viaje a Suecia, hasta el Lunes próximo.—(U. P.)

DEFRAUDACION COMETIDA POR UNA SEÑORA

BUENOS AIRES 27.—El Banco de la Nación ha sido víctima de una defraudación por una señora a quien creía el Banco dueña de una gran fortuna. Esta señora solicitó del Banco el descuento de una letra por 80 mil pesos. Después se le amplió su crédito hasta 200 mil pesos. Vencido el documento, se le renovó, pero como el segundo documento no fuera cancelado, se averiguó su solvencia y apareció que había enajenado sus bienes. El Banco se querelló ante la justicia, acusándola de ser autora de una defraudación. Se reserva su nombre.—(Especial).

Funerales de Pablo Podestá

BUENOS AIRES 27.—La capilla ardiente del actor Pablo Podestá ha sido muy visitada.

A la 11 A. M. concurrió el Presidente de la República a tributar un homenaje al extinto. A las 2 P. M. se iniciaron los funerales. La orquesta de la Asociación del Profesorado ejecutó la marcha fúnebre de Chopin. El presidente del Círculo de Autores pronunció una brillante oración. Le siguieron otros oradores. Millares de personas formaron el cortejo durante el trayecto por la calle Corrientes desde la de Esmeralda hasta la del Callao, deteniéndose frente a los teatros. El público estacionado en éstos, arrojaba flores al féretro. Las manifestaciones de duelo se repitieron hasta la Necrópolis.—(Especial).

LOS NAUFRAGOS DE LA BARCA "VIGO"

BUENOS AIRES, 27.—El transporte "Río Negro", conduciendo los tripulantes y náufragos de la barca "Vigo", recaló hoy en el puerto.—(U. P.)

URUGUAY

MOVILIZACION DE TROPAS

MONTEVIDEO 27.—El Consejo resolvió tramitar el mensaje del Gobierno solicitando 30 mil pesos para gastos extraordinarios de movilización de tropas a la frontera de Río Grande.—(U. P.)

NUECES

Recomiendo a los productores no olviden el excelente resultado obtenido el año pasado para blanquear y clasificar nueces tipo exportación, con mi maquinaria instalada en Avenida Las Quintas N.o 26.

WERNER GEISSE

CASILLA 2048 :-: TELEFONO 3087

VIÑA CASA BLANCA

LONTUÉ

La de mayor producción del país y la más extensa de la zona central.

Vinos de superioridad indiscutible aún entre los buenos finos extranjeros.

AGENTE GENERAL PARA SANTIAGO:

WERNER GEISSE

AVENIDA DE LAS QUINTAS N.o 26 :-: TELEF. ING. 3087

ESTUFAS

A gas.
Eléctricas y
A parafina

SALAMANDRAS a carbón.

RADIADORES a gas-vapor.

Nos encargamos de instalaciones de calefacción central.

CASA SANTIAGO WEBB & CO.

ESTADO 156-170

Casilla 1767 :-: Teléf. Ing. 3176|3177

Establecimiento Purificador

MATUCANA No. 28

Trébol

Alfalfa

Mostaza

Ofrecen cuenta ajena

CARVAJAL & MUNOZ

Corredores - Ingenieros

Galería Alessandri 29 Telef. Inglés 2047

CAMISERIA BARCELONA

PUENTE 593, ESQ. STO. DOMINGO

LA PRIMERA DE SANTIAGO

Continúa a precios sumamente bajos la primera realización de mercaderías desde que se fundó la casa.

Agregamos a los precios y artículos publicados en avisos anteriores, los siguientes:

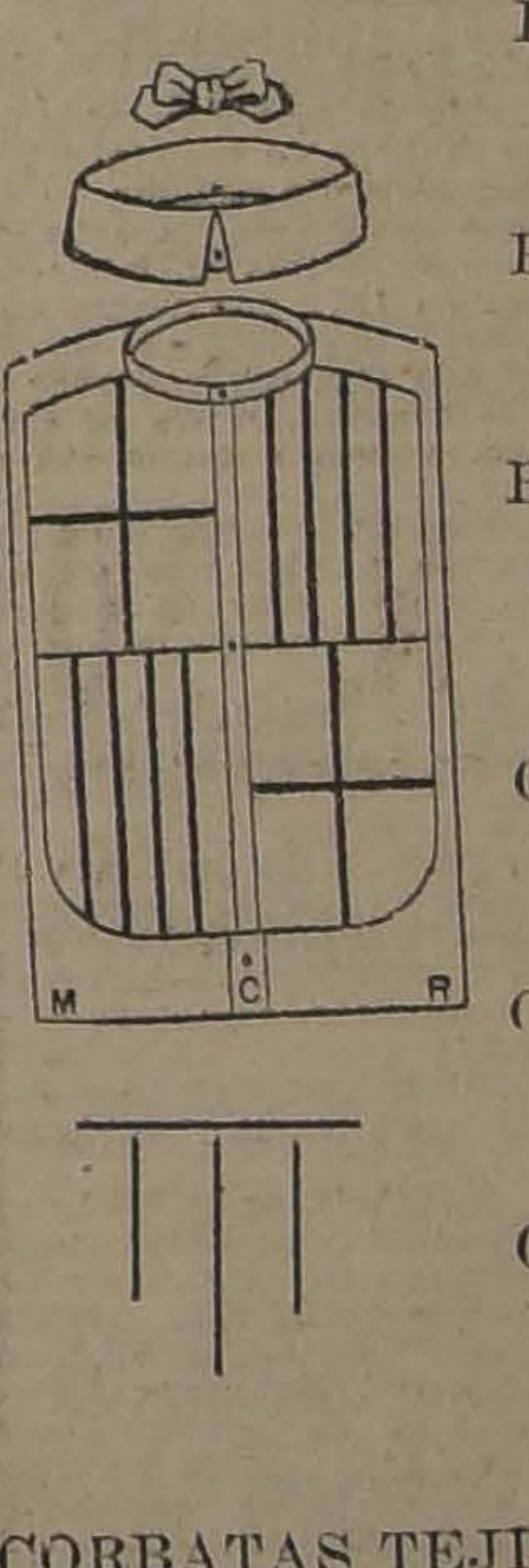

PARAGUAS algodón, buena clase, con guarda varillas, antes $ 16, ahora $ 12.80.

PARAGUAS diversos estilos, en algodón, seda y media seda, a precios muy reducidos.

BUFANDAS, gran variedad de clases, tamaños y dibujos, desde $ 4.80 hasta $ 22 80 centavos.

CAMISETAS afraneladas, gruesas, clases escogidas; precios $ 8 hasta $ 17.60.

CAMISAS para hombres, el mayor surtido en plaza, desde $ 6.80.

CORBATAS anchas "Nelson", gran variedad. Precios; en popelina desde $ 0.50; en seda desde $ 1.80.

CORBATAS TEJIDAS desde $ 1.80 hasta $ 14.

SUSPENSORES algodón varias clases, desde $ 2.70.

SUSPENSORES "President" legítimos, de la mejor clase de esta marca, desde $ 5.60.

SUSPENSORES PURA SEDA, a $ 14, $ 15 y $ 16.

LIGAS algodón, desde $ 1.90 hasta $ 4.80.

LIGAS pura seda, dobles, antes $ 7.80, ahora $ 5.80.

CUELLOS "CORONA", surtidos completos a $ 1.

CUELLOS "CORONA", surtidos incompletos a $ 0.60.

PUÑOS "CORONA" a $ 1.40 y $ 1.

Precio Fijo

ESTA CASA NO TIENE SUCURSALES

N U E S T R A S A C T I V

EN LA TARDE DE HOY SE INICIA EL CAMPEONATO DE ATLETISMO ORGANIZADO POR EL GREEN CROSS

LOS CAMPOS DE SPORTS DE ÑUÑOA SERVIRAN DE ESCENARIO A LA GRAN JUSTA

"La Nación" recibe la visita de las embajadas de Valparaíso y Linares

ENTUSIASMO QUE DESPIERTA EL TORNEO EN NUESTROS CIRCULOS DEPORTIVOS Y SOCIALES

En la tarde de hoy, se dará comienzo en los Campos de Sports de Ñuñoa, a la gran fiesta atlética organizada por el Green Cross en honor de los Delegados a la V Conferencia Pan Americana.

El torneo adquirirá sin duda alguna, especial brillo, por cuanto, aparte de su significado patriótico, será una presentación de atletismo, en extremo interesante, ya que participarán un grupo escogido de exponentes del país en esta rama de la cultura física.

La concentración tendrá el carácter de un verdadero campeonato nacional y ha despertado un justificado entusiasmo en nuestros círculos deportivos, viniendo en un momento culminante de la historia continental, en presencia de los representantes de la mayoría de las Repúblicas hermanas, quienes podrán posesionarse del estado de progreso en que se encuentra el atletismo nacional.

El sitio de la reunión

Los Campos de Sports de Chile de Ñuñoa, se han clasificado como el sitio más apto para congregar a los atletas del país en una reunión que signifique las condiciones y adelantos a que hayamos llegado en esta rama de la cultura física.

Sus magníficas instalaciones, terrenos especiales para pistas de carreras, fosos y saltos, paisaje de exuberante naturaleza, todo contribuye a que el deporte se manifieste allí en toda su esplendidez.

Las contiendas atléticas de más trascendental importancia que se han verificado recientemente, han tenido por escenario a los Campos de Sports, habiendo cada oportunidad marcado la eficiencia de este estadio.

ORDEN DE LAS PRUEBAS

El programa que se desarrollará hoy se iniciará a las 2 P. M., con el siguiente fixture:

2 P. M. — Series de 400 metros planos;
2.20 P. M. — Series de 110 metros con vallas.
2.40 P. M. — 5,000 metros planos;
3 P. M. — Lanzamiento de la bala;
3.25. — Series de 100 metros planos;
3.40 P. M. — 10,000 metros marcha.
3.40 P. M. — Salto triple; y
4.15 P. M. — Series de 100 metros con vallas.

Atletas que participarán

Cuanto posee de más representativo el atletismo chileno, se hará representar en esta interesante brega, abarcando a los elementos que en el exterior han defendido con gallardía los colores patrios, como a aquellos que se presentan por primera vez en una justa de la más grandiosa importancia.

Julio Kiliam, el excelente corredor de vallas que había permanecido alejado de nuestros fields, se presenta nuevamente a defender con altivez los colores del Deutscher Verein, y dadas sus condiciones de atleta internacional, no es de dudar que se desempeñará con brillo.

Manuel Plaza, Enrique Sansot, Ernesto Goycolea, Luis Möller, Manuel Vidaurre, Santiago Pérez, Floridor Castillo, Pedro Arancibia, Ricardo Müller, Kausel, Kolbach, Ugarte, Délano, Medina, Acevedo, Momber, Ramírez, Frías, Aste, Orrego, Luis Miquel, Forteza, Celis y tantos otros atletas internacionales que han actuado en lides exteriores en defensa de los colores chilenos, tendrán esta vez que lidiar afanosamente para no ver caídas sus posiciones ante la pléyade de novicios que harán acto de presencia acreditados por sus recientes performances en bregas nacionales.

Elías Catalá, Víctor San Martín, Campaña, Fernando Primard, Alfonso Pau, Alberto Uranga, Riedel, Muñoz, Cerda, Caviedes, Reyes, Bascuñán, Maass, Quevedo, Pérez, Roberto Lecaros, Víctor Moreno, Carlos Müller, Hahn, Frías, y tantos más que sería largo enumerar, se aprestan espléndidamente estrenados para batir a los viejos atletas y reemplazarlos en las bregas internacionales.

Veremos a Manuel Plaza, el clásico campeón Olímpico Latino-Americano que en Río de Janeiro puso de manifiesto el vigor del pueblo chileno, lucirá su gallarda postura y estilo clásico aventajando a sus competidores que esta vez se presentan al concurso con una brillante hoja de servicios.

Todas las pruebas darán margen para finales estrechos y sin duda emocionantes, dada la magnífica calidad de los inscritos, como por el buen estado de training de cada uno de ellos.

Sansot, el clásico saltador con la garrocha, nos presentará una bonita sesión demostrando ampliamente sus cualidades en la prueba en que con tanto acierto compite. Su récord Suramericano de 3.51 metros es más que suficiente para acreditarle una honrosa colocación en el final.

Las pruebas de velocidad ofrecerán interesantes luchas: Vidaurre, Miquel, Lecaros, Forteza y otros tendrán por tenaces rivales a Alberto Uranga, Fernando Primard y otros esforzados novicios que evidenciarán condiciones suficientes para un triunfo magnífico.

Orrego, Kolbach, Ugarte, etc., que participan en los saltos y lanzamientos, tendrán sin nuda una destacada actuación dadas sus performances anteriores que aprovecharán esta oportunidad para confirmar ampliamente.

Las postas son sin duda de gran importancia: se han inscrito las del Green Cross, Turnverein, Santiago y Centro Deportivo "American" de Concepción. Estas postas son de gran eficiencia, especialmente la última que llega a la capital prestigiada por su récord de Chile de 46".

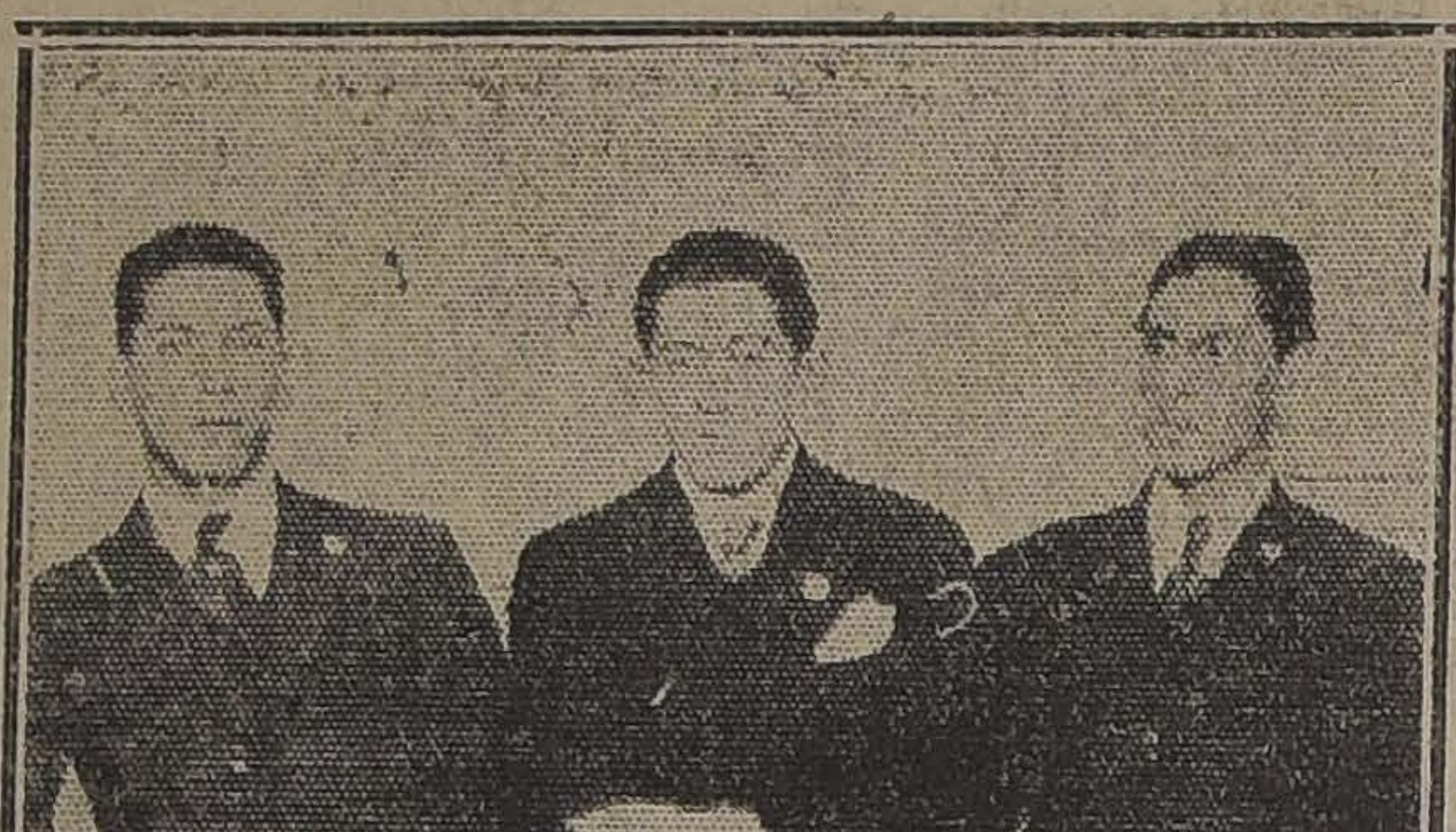

LOS REPRESENTANTES DE LINARES.

El jurado

Se ha nombrado el siguiente:

Arbitro General, señor Alfredo W. Betteley.

Ayudante, señor Eduardo González.

Juez de partida, señor Ongolmo Vera.

Ayudante, señor J. Poblete.

Jueces de llegada, señores: Alejandro Solar, Carlos Fanta T., N. Olivares y Marcelo Uranga.

Comisario General, señor Ithel Stewart.

Cronometradores, señores: Saturnino Navarro, Enrique Labra, Carlos Strutz, Luis Soto y Arturo Langdon.

Juez de saltos y lanzamientos, señor Marcelo Uranga.

Ayudante, señor F. Prieto.

Jueces de cancha, señores: Pablo Ainzúa, A. Anwandter, Rolando Salinas y S. Calvo.

Medidores, señores: H. Gómez y Rolando Salinas.

Anunciador, señor Alberto Warncker.

Son todas personas que en el difícil desempeño de sus cargos, han evidenciado las cualidades inherentes a sus especiales funciones.

El club organizador nos encarga de un modo especial, recomendar a todas las personas que han sido nombradas en el jurado controlador, se sirvan hacer acto de presencia en el sitio de la justa a las 2 P. M., a fin de no retardar en lo que menor el libre desarrollo del torneo.

Sr. HUMBERTO LARA, DE CHILLAN, INTERVENDRA EN LOS 400 METROS VALLAS

El palco oficial

En la parte superior de las tribunas se ha engalanado la terraza que domina un espléndido paisaje, y se ha habilitado con trescientas sillas y que está destinada a S. E. el Presidente de la República, representantes de países americanos, diplomáticos, congresales, autoridades locales y altos dirigentes deportivos que concurrirán atraídos por el interés de la trascendental justa deportiva, además por el objetivo de ellas, cual es el rendir un sincero homenaje a las naciones que han dirimido las cuestiones más relevantes de un pueblo civilizado.

La delegación de Valparaíso y de Linares en nuestra casa

En la tarde de ayer tuvimos la satisfacción de recibir la visita de las delegaciones de Valparaíso y de Linares, quienes tuvieron la gentileza de presentar sus saludos a "La Nación".

Del vecino puerto vienen los atletas señores Dionisio Caviedes y Jorge Campaña; el primero participará en las pruebas de 5,000 y 10,000 metros, y el segundo en la marcha sobre 10,000 metros. Se trata de dos entusiastas elementos que merecen un estímulo especial, por cuanto vienen por su propia iniciativa. Pertenecen al Valparaíso National. Acompaña a la delegación el masajista señor Carlos Campaña.

LA DELEGACION DE VALPARAISO.

Los simpáticos colores de la Federación Sportiva de Linares harán hoy acto de presencia por primera vez en los campos deportivos de la capital. Se hará representar por el conocido sprinter internacional Humberto Ramírez y por el atleta David Reyes, un especialista en las pruebas de corto aliento. Ambos intervendrán en los 100 y 200 metros.

Preside la embajada el señor César Reyes, ventajosamente conocido en nuestras esferas deportivas por su entusiasmo y prestigio.

Los premios

Desde el Miércoles de esta se-
mana se estuvieron ex
una de las vitrinas de la
y Chaves los premios q
putarán en la contienda
mañana.

Tres son las copas que
tacan por su especial im
copa "Oscar Barrientos" d
al club de obtenga el n
mero de puntos en el c
neral; "El Mercurio" pa
que alcance el segundo p
este cómputo; y copa "La
para el equipo vencedor e
ta de 4 por 100.

Copas y medallas de
ta a los vencedores en c
ba final y medallas para
dos y terceros, se disp
la justa; además, el cl
zador donará una artíst
lla de oro al atleta que
gún record nacional.

El Turuverein ha dona
tístico Discóbolo para qu
pute en el lanzamiento d
Excelente donación que
altamente al club alem
demuestra su alto espír
tivo.

Servicio de tranví

La Empresa, a solicitud
organizador, ha dispuesto
vicio especial de tranvías
dar facilidades a la conc
currencia que no es de d
dará cita esta tarde en lo
pos de Sports a presenciar
portante torneo y a rendi
cero homenaje a las nac
presentadas en la 5.a Co
Panamericana.

El programa de ma

Durante el día de ma
dará término al torneo co
guiente programa:

EN LA MAÑANA

9 A. M. Salto largo co
so.
9.35 A. M. Final de 40
con vallas.
10 A. M. Lanzamiento d
10.25 A. M. Series de 20
planos.
10.40 A. M. 800 metros

EN LA TARDE

2.20 P. M. Lanzamiento d
tillo.
3.25 P. M. Final de 10
planos.
3.05 P. M. 10,000 met
nos; salto alto con impu
3.35 P. M. Lanzam
disco.
4.15 P. M. Final de 40
planos.
4.25 P. M. Salto con la
cha.
4.50 P. M. Final de 20
planos.
5 P. M. 1,500 metros pl
5.10 P. M. Final de 11
con vallas; y
5.20 P. M. Posta de 4
metros.

FOOT-BALL

LA FIESTA DE MAÑANA EN LA CANCHA MAGALLANES

INTERESANTE REUNION DE INAUGURACION DE ESTE TERRENO

Mañana tendrá lugar en la nueva cancha Magallanes, Independencia 1499, una fiesta interesante y que reviste singular trascendencia, tanto para los deportistas como para toda persona amante del foot-ball. Se trata de la inauguración de un nuevo campo de juegos, que además de su excelente ubicación, cuenta con casi todas las instalaciones necesarias a estos locales.

A la manera de las grandes instituciones footballísticas de Buenos Aires, Río y Montevideo, que mediante una disciplinada organización logran cimentar sus filas para hacer frente a los crecidos gastos que significan el arreglo de un terreno o campo deportivo, convencido del enorme beneficio que para los socios de su seno o de otras instituciones puede reportar el disponer de un terreno donde practicar sus entrenamientos o donde desarrollar a su voluntad los programas deportivos, el Directorio del Magallanes no ha escatimado sacrificio alguno en bien de este fin y es así como mediante esfuerzos innumerables, puede presentar el Domingo próximo su nuevo campo de juegos.

El programa a desarrollarse aparte de ser interesante, corresponde ampliamente a la importancia de la fiesta. Figura en primer término un encuentro de foot ball entre un cuadro de Magallanes y el conocido club de San Bernardo Doce de Febrero, que prestando desinteresadamente su concurso, dará mayor brillo y realce a la tarde deportiva.

La partida de foot-ball entre los primeros cuadros de los clubs Brigada Central y Magallanes, es esperada con verdadera impaciencia, pues es conocidísima la labor desarrollada en 1922 por ambos conjuntos.

El Brigada Central, vencedor en la pasada temporada de la Copa República, venció a todos sus rivales, empatando a cero goal con el Magallanes. Venció asimismo en las competencias particulares en que actuó, triunfos muy de acuerdo con su correcta presentación, su magnífica asistencia y constante entrenamiento. En la temporada presente ha robustecido su línea delantera con el espléndido jugador talquino, señor Andrade.

Por su parte, el Magallanes obtuvo, también en la temporada 1922, buenos triunfos sobre el Fernández Vial, Fábrica de Vidrios y algunos conjuntos combinados de Ligas de la capital, teniendo al igual que el Brigada, como norma principal, la asistencia y cuidadoso entrenamiento.

Ambas instituciones se harán representar en esta importante oportunidad por sus mejores elementos. Actuarán por el Brigada jugadores tan conocidos como Vera, Abarza, Ampuero, Ramírez, Contreraz y Toro, por su lado, el Magallanes alista a los suyos de entre los cuales se destacan Witcke, Ernst, E. Teuche, F. Arellano, C. Acuña, A. Pardo y D. Arellano.

AMPOLLETAS ELECTRICAS
$1.95 c/u. ALEMANAS OSRAM $1.95 c/u.
OFRECEN
MELO HNOS. DELICIAS 950 Teléfono 2425
INSTALACIONES DE LUZ y FUERZA
Precios sin Competencia
MATERIAL OPTIMO
CASA TECNICA Y COMERCIAL DE MAQUINARIAS Y ELECTRICIDAD

ABANDONE USTED LA PAJA, QUE ES PERJUDICIAL A SU SALUD
Fume el
TABACO MARYLAND
De la Regie Francaise
El paquete de 40 gramos neto, para su cachimba o cigarrillos, vale $ 3.00.
PEDIRLO EN TODAS PARTES

EL PRIMER CONGRESO FOOTBALLISTICO NACIONAL

LA GRAN ASAMBLEA DE MAÑANA EN ESTA CAPITAL

Ayer llegaron a Santiago congresales de provincias. — La tabla oficial de la Convención

La gran asamblea que se verificará a las 9 A. M. de mañana, en la Casa de los Deportistas, Huérfanos 1062, tercer piso, constituye el tema obligado en todos los círculos deportivos del país.

El Primer Congreso Footballístico Nacional resolverá temas de tal naturaleza que fácilmente se justifica la expectación que reina por conocer las resoluciones que adoptará.

Sr. CARLOS ACUÑA, QUE DISERTARA SOBRE EL CONSEJO LOCAL

LOS CONGRESALES

Damos a continuación la nómina de algunos de los señores delegados que concurrirán a la Asamblea:

Señor Duncan Silva, por la Liga de Chuquicamata.

Señor Oscar Rojas, por la Liga de Coquimbo.

Señor Severo Rojas, por la Liga La Serena.

Señor Alfredo Nazar, por la Liga de Ovalle.

Señor Jorge Clavero, por la Liga López Maqueira, de Calera.

Señor Luis Jara, por la Liga O'Higgins, de Rancagua.

Señor Clodomiro Baeza, por la Liga Curicó.

Señor J. Figari, por la Liga de Talca.

Señor César Reyes, por la Liga de Linares.

Señor Serafín Soto, pro la Liga de Chillán.

Señor Julio Rivera, por la Liga de Concepción.

Señor Julio Morales, por la Liga de Los Angeles.

Señor Demetrio Danris, por la Liga de Traiguén.

Señor Aurelio Acdo, por la Liga Mariluán.

Señor Luis A. Opazo, por la Liga Curanilahue.

Señor Julio Pardo, por la Liga de Coronel.

Señor Hernando González, por la Liga Ferroviaria, de Valparaíso.

Señor Daniel H. Valenzuela, por la Liga de Empleados Públicos de Valparaíso.

Señor Enrique Córdova, por la Liga de Valdivia.

Señor Julio Molina Núñez, por la Liga Punta Arenas.

Concurrirán, además, las seis Ligas de Santiago, a saber: Asociación Santiago, Asociación de San Miguel, Nacional, Obrera, Arrieta e Infantil.

DELEGGADOS ESPECIALES

De la lista precedente anotaremos algunas representaciones directas recaídas en prestigiosos dirigentes de provincias: los presidentes efectivos de las Ligas de Curicó, López Maqueira, Empleados Públicos de Valparaíso, Ferroviaria de Valparaíso y Linares; el vice-presidente de la Liga de Valdivia; el tesorero de la Liga de Talca; un director de la Liga O'Higgins; un director de la Liga de Chuquicamata, etc.

DEMETRIO DANÚS, RELATOR DEL TEMA COMITÉS REGIONALES

EL PRESIDENTE DE LA LIGA DE LINARES

Desde ayer se encuentra en la capital el señor César Reyes, prestigioso deportista que desde el año 1920 desempeña con especial brillo la presidencia de la Federación Sportiva de Linares, colectividad con personalidad jurídica.

El señor Reyes se ha trasladado especialmente a Santiago a representar a la Liga de Football de Linares en el Congreso Footballístico de mañana.

En Linares, el señor Reyes desempeña el cargo de Profesor del Liceo y cuanta actividad deportiva existe en la ciudad, tiene en el señor Reyes a un entusiasta cooperador.

LA REPRESENTACION DE LA LIGA DE CHILLAN

El señor Serafín Soto, director honorario de esta Liga, recibió ayer un telegrama del presidente, por el que le hace saber que el Directorio se reunía anoche para designar delegado al Congreso.

Sr. CESAR REYES, PRESIDENTE DE LA FEDERACION SPORTIVA DE LINARES

Según nuestros informes, la representación recaerá en la persona antes nombrada.

LA TABLA DE LA ASAMBLEA

El Consejo Local en su sesión de antenoche, fijó la siguiente tabla para la Asamblea:

1.o Discurso de saludo del presidente de la Convención, senador don Héctor Arancibia Laso.

Discurso del director honorario de la Liga Nacional, diputado don Rafael Torreblanca.

3.o "Los Comitées Regionales". Relator señor Demetrio Donoso, delegado de Traiguén.

4.o "El Consejo Local". Relator señor Carlos Acuña, presidente de la Liga Obrera.

5.o "Las Ligas de Football y la personalidad jurídica". Relator señor Carlos Fanta, delegado de la Liga Nacional.

6.o "Las últimas incidencias footballísticas". Relator señor Angel Morales, presidente de la Asociación Santiago.

7.o Nombre, sede, reglamentación y Directorio de la nueva institución dirigente.

INVITACION A LOS DEPORTISTAS DE LA CAPITAL

El señor Angel Morales, presidente del Consejo Local, nos pide invitar a esta asamblea a todos los jugadores de los registros de este Comité Regulador.

Asociación de Foot-ball de Santiago

Se recuerda a los clubs que necesitan reservarse fechas libres antes de la confección del calendario definitivo, que sólo se atenderán sus peticiones en este sentido hasta el próximo Lunes 30.

La comisión de fiesta, compuesta por los señores Rafael Vergara, Arturo Besoaín, Américo Simonetti y el prosecretario, se reunirá esta tarde, a las 5.30 P. M., en el local de la secretaría.

Liga Obrera de Foot-ball

Por inconvenientes de última hora, el directorio de esta Liga suspendió las partidas que debían efectuarse mañana en la cancha San Ramón.

EL GOLD CROSS F. C. CUMPLE 12 AÑOS.—Hoy cumple 12 años de vida deportiva una de nuestras más prestigiosas instituciones, el Gold Cross.

Milita actualmente en la Liga Metropolitana de Deportes en la primera, intermedia y segunda series, con tres cuadros formados por muy buen elemento y en esta Liga ha sabido conquistar el año antepasado el segundo puesto y durante la última temporada el puesto de honor, que le clasifica como el Club campeón de su Liga.

EN LOS CAMPOS DE JUEGOS DEL CLUB GATH. Y. CHAVE

EL INTER CLUB DE MAÑANA. GATH Y CHAVES V. NATIO SPORTING CLUB

Con un interesante programa deportivo se iniciará mañana a las 9 A. M. el interesante Inter-Club, entre los Clubs Gath y Chaves y National Sporting.

El programa de la reunión se desarrollará en el orden siguiente:

9 A. M. Tennis entre las parejas Araus-Sotomayor y Meyer Saenger.—Y Dardo Atletismo: 100, 200, 400 y 1.500 metros planos; Lanzamientos de la Bala; Saltos, alto con impulso, largo con impulso, largo sin impulso y alto sin impulso,

2 P. M., encuentro de ba
los señores Oscar Garrido y
Escobar; y Carlos Meneville
món Pino, Academias.

Con decisión: encuentro
los señores A. Lecaros y
Eduardo Cuitiño y José
Alejandro Lecaros y Alej
vi.

4. P. M. Encuentro de
entre los primeros equipos
Casa Gath y Chaves y de
nal Sporting Club.

LA REUNION DE MAÑANA EN LA CANCHA DEL SANTIAGO F.

AUDAX ITALIANO v. 5 DE ABRIL POR LA COPA TARS

El Santiago y Morning Star actuarán en el prelimi

Con especial interés ha sido recibida la noticia del encuentro que sostendrán mañana los primeros cuadros del Audax Italiano y 5 de Abril por la copa Eugenio Taisetti.

La cancha del Santiago F. C., ubicada en Independencia N.o 1257 será arreglada especialmente para la reunión de la tarde.

El preliminar está a car
los primeros cuadros del S
go y Morning Star F. C.

A las 10 A. M., jugarán
gundos equipos del Audax y
Abril por once medallas de
y oro.

A las 11 A. M., actuarán
cuadros del Santiago y M
Star.

Liga Nacional de Foot-ball

Por inconvenientes de última hora, se han suspendido los encuentros oficiales fijados para la
de mañana, en la cancha del
minton.

Vaquillas Holandesas
Vacas Durham paridas
Feria Especial
HOLANDESES
EN NUESTRO ES
TABLECIMIENTO
HUERFANOS 285
EL MIERCOLES 2 DE MAYO, A LAS 2 P.
VENDRAN
DEL CRIADERO "LONG-LONG" (Freire)
DE LOS SEÑORES JOSE Y AGUSTIN LAMOLIATTE
33 VAQUILLAS HOLSTEIN FRIESIAN, de 1 1/2 a 2 años, hijas de padres importados y de vacas seleccionadas de lechería, el año 1900. Espléndido lote de muy buen mestizaje.
DEL FUNDO "EL PERAL" (Puente Alto)
50 VACAS PARIDAS DURHAM Y HOLANDESAS, con terneros de menos de un mes, especiales para establos, todas de 10, 15 y más litros de leche al día, se recomiendan por sanas y buenas lecheras.
10 VACAS HOLANDESAS, de alto mestizaje, fueron adquiridas un conocido Criadero del País, son de primer parto y todas, de 12 litros arriba.
10 CABALLOS, todos buenos de montura, algunos de silla de
EDUARDO RODRIGUEZ & Cía.
NOTA.—Rogamos fijarse que el REMATE es en nuestro Establecimiento
HUERFANOS 285
el DIA MIERCOLES 2 DE MAYO.

DADES DEPORTIVAS

CICLISMO

EL TORNEO DE MAÑANA EN HONOR DEL CLUB MOTOCICLISTA NACIONAL

SE INICIARA A LA 1 P. M. EN EL VELODROMO DEL PARQUE COUSIÑO

Tocan a su fin los preparativos que ha venido haciendo la Unión Ciclista de Chile con motivo de la organización del gran torneo ciclista que llevará a efecto mañana en el recinto del Velódromo del Parque en honor del Club Motociclista Nacional, institución que se ha afiliado últimamente a las actividades del deporte del pedal.

Las numerosas inscripciones que se han recibido dan una idea del entusiasmo que ha despertado el torneo en referencia.

Por otra parte comprenden también una originalidad las pruebas que se han preparado para señoritas entrenadas por campeones, la para infantiles, excursionistas y veteranos; esta última por el excesivo número de inscritos, se correrá por series y no dudamos que será la más interesante de la jornada, por la popularidad de los inscritos y méritos que cada uno está dispuesto a hacer por adjudicarse el triunfo, quien sabe si el último de la vida de esos vivos ejemplos de perseverancia y entusiasmo.

A estas razones se agrega un motivo más de simpatía para el torneo del Domingo el hecho de que tal vez sea la última reunión ciclista que se lleve a efecto en el local del conocido Velódromo del Parque Cousiño, a causa de que la Ilustre Municipalidad piensa derribarlo por haber caducado la concesión de ese terreno. Y ya que hablamos de este particular, no podemos menos que sentir muy hondamente que la Municipalidad tome dicha determinación, por cuanto ello implica para el deporte del pedal en Santiago un rudo golpe, ya que en la actualidad el mencionado deporte no cuenta con otro local que el nombrado y todavía tiene encima el compromiso internacional de organizar para Noviembre del presente año el primer Campeonato Suramericano de Ciclismo con la concurrencia de la casi totalidad de los países del Continente. Esperamos que los miembros que componen al Ilustre Municipio de nuestra capital habrán de recapacitar sobre esta emergencia y considerar el caso especialísimo en que se encuentra colocado el deporte del pedal.

JURADO

Para la reunión a que hemos hecho mención, se ha nombrado el siguiente jurado:

Comisarios generales: Pedro Musset Castro, Severo Rojas V. y Erasmo S. Vásquez.

Secretario general: F. Donoso Espinosa.

Juez de partida y anunciador oficial: Eduardo Lassalle.

Jueces de llegada: José M. Flores, Rigoberto Saavedra, Félix Larios, Javier Fernández, Amadeo Pérez y Alberto Corte.

Jueces de cancha: Carlos A. Soto, Luis Salinas, Máximo Gay, Antonio Robles y además los que nombre cada Club según nota oficial.

Juez del departamento de corredores: Alberto Caffi.

Cronometrador oficial: Emilio González.

Tesorero general: señor Alberto Davinson, asesorado por los tesoreros de los Clubs afiliados a la Unión.

INTER F. C. V. REPUBLICA, DE SANTIAGO

Mañana se verificará en Rancagua el primer match en competencia por el artístico trofeo Joaquín C. Walker, entre el República F. C. de esta capital y el Inter F. C., prestigioso equipo de la Liga de O'Higgins.

En Rancagua el lance es esperado con vivo interés, pues ambos cuadros disponen de buenos elementos que darán a la brega relevante interés. Como preliminar jugarán los segundos equipos en competencia por once artísticas medallas ofrecidas por un conocido deportista. El match de fondo empezará a las 4 P. M., y será arbitrado por el señor Francisco Jiménez, quien ha sido especialmente invitado para ello por las instituciones contendoras. Numerosos aficionados de la capital se han inscrito para acompañar a la delegación del República, la que partirá el Domingo por tren de 8.10 A. M., e irá presidida por el director honorario don Raúl Agüero de la Vega, por el Presidente don Elías Moreno y representantes de los diarios de esta capital.

Las adhesiones se reciben únicamente hasta las 12 M. de hoy.

TIRO AL BLANCO

EN HONOR DE LOS DELEGADOS A LA V CONFERENCIA PANAMERICANA

EL GRAN CERTAMEN DE MAÑANA EN EL STAND DEL CLUB NACIONAL

Una visita a "La Nación" de los delegados de Concepción y Valparaíso

En nuestras esferas deportivas reina especial interés por presenciar los interesantes concursos de rifle y de revólver que se realizarán en el Stand Recoleta, como un homenaje a los señores delegados a la V Conferencia Panamericana.

Se iniciará el concurso a las 9 A. M., con intervención de los más escogidos exponentes de los deportistas que se dedican a esta rama de la cultura física.

EL CERTAMEN DE RIFLE

Las bases de este concurso son las siguientes:

Distancia: 200, 300 y 400 metros.

Blanco: Militar de cinco zonas.

Disparo: siete tiros a cada distancia, más uno de prueba opcional.

Armas: Rifle militar con o sin agregados, menos alza telescópica.

Posición: Libre pero sin apoyo.

Equipos: De cinto tiradores por Club.

Cómputos: Se sumarán los puntos de los cinco tiradores del equipo.

Munición: Bala libre.

El conjunto vencedor obtendrá la Copa "Presidente de la República", y cinco medallas de oro.

EL CERTAMEN DE REVOLVER

Las bases de este concurso son las siguientes:

Primer certamen sobre blanco de dos anillos.

Hora: 9 A. M.

Metrónomo: A 90.

Forma para disparar: Frente al blanco, revólver amartillado tocando extremo inferior de la cancha el muslo.

El cronometrador preguntará listo, el tirador contestará "listo", a esta voz se le dará la orden de "fuego", debiendo dispararse el tiro dentro del tiempo que marque el metrómono.

EL PRESIDENTE DE LA EMBAJADA DE CONCEPCION. Sr. JULIO RIVERA, ACOMPAÑADO DEL DIRIGENTE Sr. JULIO RUIZ.

El disparo hecho fuera de tiempo no se computa.

Empates: Se definirán repitiendo series de 5 tiros hasta desempatar.

Empates: Se definirán repitiendo series de 5 tiros bajo las mismas condiciones.

Forma para disparar: Posición frente al blanco con el arma sin amartillar. El cronometrador preguntará listo, debiendo el tirador contestar "listo", a esta voz se le ordenará "fuego" y se principiará a tomar el tiempo hasta que haga el quinto disparo.

Si le fallare algún tiro podrá repetir la serie.

El valor de los ocho primeros puestos en cada certamen se valorizará con puntos en la forma siguiente:

El primero ganará 8 puntos.
El segundo ganará 7 puntos.
El tercero ganará 6 puntos.
El cuarto ganará 5 puntos.
El quinto ganará 4 puntos.
El sexto ganará 3 puntos.
El sétimo ganará 2 puntos.
El octavo ganará 1 punto.

El cómputo final se hará sumando los puntos obtenidos en los tres certámenes y se hará hasta la octava clasificación.

LA DELEGACION DEL ARTILLERO DE COSTA DE VALPARAISO

En la tarde de ayer tuvimos el agrado de recibir la atenta visita del equipo de tiro que representará a este Club en el concurso de mañana.

El equipo lo componen los tiradores pertenecientes a la dotación del grupo de Artillería de Costa de Valparaíso, señores: Agustín Opazo, José M. Martínez, Efraín González, Juan Urrutia y Víctor Salazar, y el reserva señor José M. Sepúlveda.

Después de una breve charla, se despidieron de nosotros augurándoles éxito en su misión.

LA DELEGACION DE CONCEPCION

En la tarde de ayer tuvimos el agrado de recibir la visita de la delegación de Concepción, que preside el señor Julio Rivera, en su carácter de director de la Asociación Deportiva Ferroviaria de la III Zona. La componen los señores Manuel Rosales, presidente del Club Maestranza; Domingo Inojosa, Manuel 2.o Caro, Nicanor Venegas, Ernesto Yáñez, Eduardo Bohovewieth y Víctor Jara.

El señor Rivera es un antiguo deportista que desempeña con singular acierto la tesorería de la Liga de Football de Concepción. Agradecimos debidamente su gentileza de venir a saludarnos.

LA DELEGACION DE TIRO DE VALPARAISO

Arma: Revólver desde el calibre 32 al 45 con largo máximo de 4".

Distancia: 25 metros.

Blanco: 12 anillos.

Series: Una de 10 tiros con uno de prueba opcional.

Empates: Por mayor número de famas y anillos sucesivos.

Cómputos: Mayor número de puntos. Se tomarán hasta el octavo lugar.

2.o CERTAMEN SOBRE SILUETA A VOZ DE MANDO

Armas: Revólver desde el calibre 32 al 45 con largo máximo de 4".

Distancia: 25 metros.

Blanco: Silueta humana.

Series: Una de 5 tiros.

Cómputos: Mayor número de impactos. Se tomarán en cuenta hasta el 8.o lugar.

3.er CERTAMEN TIRO DE DEFENSA SOBRE SILUETA

Arma: Revólver desde el calibre 32 al 45 con largo máximo de 4".

Distancia: 25 metros.

Blanco: Silueta humana.

Series: Una de 5 tiros.

Cómputos: Se valorizará el mayor número de impactos disparados en el menor tiempo posible; y se le aplicará la tabla proporcional.

Se tomarán en cuenta hasta el 8.o lugar.

LA ULTIMA SESION DEL DIRECTORIO DE LA INSTITUCION DIRIGENTE DEL DEPORTE NACIONAL

SE INTEGRAN VARIAS COMISIONES

Sobre la demolición del Velódromo del Parque

El directorio de la Federación Sportiva Nacional de Chile, se reunió el Miércoles último, bajo la presidencia del Secretario señor Carlos Amtmann y con asistencia de los directores señores A. Betteley, C. Fanta, I. Stewart, C. Valdivieso, G. Leiva, A. Besoain, R. Gómez, V. Debezzi, Severo Rojas, A. Blanco Garcés, A. Ibar, L. Matus, Carlos Acuña, del secretario señor Luis Pezoa G. y de representantes de los diarios "El Mercurio", "La Nación" y "El Diario Ilustrado".

Acta. — Se leyó y aprobó el acta de 11 de Abril con ligeras modificaciones solicitadas por el director señor Besoain.

Incidentes. — Sobre tabla se aceptaron las renuncias presentadas por los señores Silvestre Urízar e Ithel Stewart; el primero de la comisión investigadora y comisión revisora de cuentas de 1922 y 1923 y el último de la comisión revisora del balance estadio del año 1921.

El señor Urízar renunció por haberse ausentado de la capital y el señor Stewart por falta de tiempo.

Para integrar la comisión investigadora fué designado a propuesta del señor C. Valdivieso, y don Alfredo Betteley; el señor Antonio Neubarber, reemplazará al señor Urízar en el estudio de las cuentas estadio 1921 y el señor Pedro Musset informará sobre los balances generales de los años 1922 y 1923.

El señor tesorero expresa que vería con especial agrado que la comisión investigadora activara sus gestiones y presente a la brevedad posible su informe.

El señor Besoain manifiesta que la comisión ha trabajado activamente.

Finalmente el señor tesorero pide que se deje constancia de estas dos circunstancias: 1o. que los tres miembros de la comisión investigadora han sido propuestos por el señor Carlos Valdivieso; y 2o. que el señor Carlos Valdivieso declaró en la sesión que cuando formuló los cargos contra el tesorero no tenía en su poder ningún documento.

VELODROMO

El señor Vice-Presidente expresa que el señor Jorge Matte ha solicitado planos del arquitecto que dirige las obras del Club de la Unión para iniciar en el acto la construcción de un velódromo de cemento en el estadio Nacional.

El señor Severo Rojas informa que el Alcalde ha ordenado la demolición del actual velódromo del Parque, expresa que el Alcalde anterior había contraído compromiso formal con el presidente de la Unión Ciclista de mantener por todo el año en curso el velódromo, agrega que dentro del velódromo hay tribunas, de madera, carpas, casuchas de varios clubs, y muchos otros útiles que no pertenecen a la Sociedad Sportiva Chile que es la que tenía la concesión, y que se ha establecido una guardia especial para que la Unión Ciclista los enseres que legítimamente le pertenecen.

Apoyan al señor Rojas en sus observaciones los directores señores Leiva, Fanta y Pezoa, el último de los cuales propone que una comisión se acerque a la brevedad posible al Ministro del Interior y al Alcalde a fin de evitar que se destruya el único velódromo con que cuenta Santiago en la actualidad.

Esta comisión quedó formada por los señores Jorge Matte, Carlos Amtmann, Pedro Musset y Severo Rojas.

LOS NUEVOS DIRECTORES

A indicación del señor Betteley, se acordó dejar para una próxima reunión el nombramiento de los directores.

BASKET-BALL

Las distintas instituciones que se encuentran afiliadas a la Liga de Basket Ball y Volley Ball de Santiago, se encuentran preocupadas del entrenamiento de sus equipos.

Las secciones de basket del Club Gath y Chaves, Los Pirineos y Jorge Matte están citadas para hoy, a las 3 P. M., con el objeto de jugar algunos amistosos.

—Se previene a los clubs que hoy, a las 12 M., quedan cerradas las inscripciones para la primera y segunda serie de la competencia. Se reciben las inscripciones en Cienfuegos 67, Casa Botinelli.

ATLETISMO

QUILICURA ATLETICO F. C.— Nuevo directorio:

Presidente honorario, don Carlos Rodríguez; presidente efectivo, don Manuel Cavada; vice, don Temístocles González; secretario, don Alfredo Navarrete; pro, don Eulogio Díaz; tesorero, don Eleodoro Nieto; subtesorero, don Gmo. Navarrete; capitán, don Amador del Fierro; vice, don Juan Cerda; directores: señores Humberto Bozo, Julio Berríos, Carlos Navarrete, Rogelio González y Osvaldo Fuentes.

El nuevo directorio se reunirá mañana, a la 1.30 P. M., en Altamirano 116.

EXCURSIONISMO

CUERPO JORGE MATTE.—Ascensión al San Cristóbal.—Hoy, a las 9 P. M., en la Plaza Italia se reunen los socios de este cuerpo para dirigirse en ascensión nocturna al San Cristóbal.

Los adherentes que aún deseen inscribirse pueden hacerlo de 6 a 8, hoy, en Huérfanos 1062, tercer piso.

CITACIONES

Unión Camilo Henríquez F. C.—Junta general para hoy, a las 8 P. M., en Romero 2965, casa del señor V. Torres.

Almirante Simpson F. C.—Junta general para mañana, a las 10 A. M., en Castro 466, casita N.o 20.

Morning Star F. C.—Directorio, para mañana, a las 9 1|2 A. M., en la secretaría.

Arco Iris F. C.—Socios para hoy, a las 4.30 P. M., en la puerta de Avenida Matta del Parque Cousiño.

GROTRIAN STEINWEG
PIANO ALEMAN DE FAMA MUNDIAL
GRIMM & KERN
AHUMADA 99 - MONEDA [illegible]

COMPREN POR CORREO

Trajes ingleses hechos a mano. Worteds de Huddersfield, sólidos, Tweeds escoceses, elegantes, etc. Las mejores telas que se producen en el mundo. Corte perfecto según las medidas del cliente. Se da satisfacción o se devuelve el dinero. 100 muestras, de tela y Libro de Modas, maravillosamente impreso, se mandan gratis por correo. Pidan las muestras a GROVES & LINDLEY (126) THE LION, HUDDERSFIELD, Inglaterra.

CYCOL
DENTIFRICO
ANTISEPTICO
para el aseo de la boca y conservación de la dentadura, para curación de las heridas y el cuidado de la piel, etc.
CYCOL
Fábrica de Productos Químicos
"CYCOL"
Fabricantes Preparadores
Abril—28

EL GRAN REMEDIO UNIVERSAL

Nitro Ozona Lowe-Weissflog, el único comprobado por medio de la radiografía que cura tuberculosis (tisis). Pruebas a la vista. Afamado desde 1887. Cura radicalmente hígado, riñones, del estómago, pulmonía, bronquitis, laringitis asma, hipertrofia, diabetes, albuminuria, reumatismo, hidropesía, obesidad, raquitismo, epilepsia, apoplegía, anemia, catarror intestinal, disentería, apendicitis, peritonitis, almorranas, fístulas, furunculosis, quemaduras, picaduras venenosas, enfermedades piel, sangre, enfermedades secretas. Prodigioso en aneurisma, en enfermedades del corazón, cerebro, vista, espina dorsal, etc. Viruela, peste negra, hemorragia, peste bubónica, tifus, pestes y fiebres en general, son vencidas a las pocas horas con repetidos lavados intestinales y tomas. Igual tratamiento para demás enfermedades. Catecismo Nitro-Ozona, consúltelo todo enfermo, sea cual fuere el mal, encontrará el medio seguro de sanar radicalmente. Remítolo gratis a quien lo pida.

Claras 149.—Teléfono 1830.—Casilla 832.— Droguería Daube

— BOTICAS PRINCIPALES —

LUIS LOWE

"Gets-It"
El Matador
De Callos

No por dolorosa y peligrosa excavación, cortadura o quemadura, sino insensiblemente—comprimiendo el callo, de manera que Ud. lo puede desprender en una pieza. Use

"Gets-It"

Exija el verdadero. No contiene ácidos. Absolutamente inofensivo para la carne viva. Fabricado por E. Lawrence & Co, Chicago, Ill., E. U. A.

DAUBE y Cia.
VALPARAISO, SANTIAGO, CONCEPCION

42 GONORREA 42

y demás afecciones, a las vías urinarias, atáquelas con inyecciones y cápsulas a la vez. En un mismo envase y por un sólo precio.

Recomendado por los médicos.

EN VENTA EN TODAS LAS BOTICAS. — SOLICITE PROSPECTOS

Depósito: BOTICA BENTJERODT, Ahumada esq. Plaza Armas
Casilla N.o 7541.

¡HOY! ¡HOY!

SE INICIARA EL SEGUNDO

GRAN RODEO A LA CHILENA

A BENEFICIO DEL STADIUM POLICIAL

SABADO 28.—DOMINGO 29.—LUNES 30

A las 2 P. M. - En el Parque Cousiño

Nuevos e interesantes concursos con valiosos premios

Participarán en este Gran Torneo los jinetes que más se destacaron en el Rodeo anterior.

Corrida de novillos. Amansas. Apialaduras. Ensilla de toros bravos. Chancho ensebado, etc., etc.

PRECIOS DE LAS LOCALIDADES POR DIA

PALCOS con 6 entradas. . . . $ 100.00 | TRIBUNAS ESPECIALES. . . . $ 20.00
GALERIA. . . . . $ 3.00 | TRIBUNAS de 1.a clase . . . . $ 10.00
JINETES con entrada al corral $ 10.00

Ramadas.—Festival de bandas.—Grandes sorpresas

¡Todo el mundo al Parque!

Los premios se exhiben en una de las Vitrinas de la Casa Gath y Chaves.

Las localidades se expenden en las Pastelerías Olimpia y Palet y en el Restaurant Santiago.

LA GRAN REALIZACION DE LAMPARAS ELECTRICAS

Comprendiendo un hermoso, variado y artístico surtido en lámparas para

Comedor, Dormitorios, Salas, Salones, Halls, Pasadizos, Etc., Etc.

LA INICIAMOS HOY Y TERMINARÁ EL SÁBADO 28 A LAS 12 M.

No sea usted de los últimos en visitarla. La calidad del artículo, su novedad y PRECIOS IRRISORIOS, harán que muy pronto SE AGOTEN ALGUNOS MODELOS QUE A USTED PODRIAN CONVENIRLE.

DIAZ Hnos. - ESADTO 121

PAGO ESTRICTAMENTE AL CONTADO

Abril—28

AVISAMOS A NUESTRA CLIENTELA QUE LA

IMPRENTA Y LITOGRAFIA "LA ILUSTRACION"

Atenderá desde el Lunes 30 del presente, en su nuevo y cómodo local propio de la

CALLE SANTO DOMINGO No. 863 :: :: ::

ENTRE 21 DE MAYO Y SAN ANTONIO
A UNA CUADRA DE LA PLAZA DE ARMAS.

POBLETE CRUZAT HNOS.

Informaciones del Interior

(DE NUESTROS CORRESPONSALES)

VALPARAISO

EL HUNDIMIENTO DEL "TEJAS"

DOS IMPORTANTES COMUNICACIONES LLEGADAS A LA GOBERNACION MARITIMA DE VALPARAISO

En las oficinas de la Armada, se recibieron ayer dos telegramas relacionados con la pérdida del vapor "Teja".

El primero es del Gobernador Marítimo de Iquique y dice:

"A las 5.40 P. M., llegaré en el "Taltal" al sitio naufragó el "Teja", que está encallado proa a tierra un cuarto de milla al Norte de la punta Chomache. Es posible que la marejada imposibilite el salvamento del buque. Ahora sólo se podrá salvar los pertrechos y armamentos movibles.

La tripulación del "Teja" y cinco pasajeros, en total 44 personas, van en este vapor a Iquique, sin novedad, donde llegaremos de día. Esta misma noche iniciaré el sumario.— (Firmado).—**Spoerer**".

El otro telegrama es del señor Chubretovich, Gobernador Marítimo de Coquimbo, y dice:

"Anoche radio estación de Coquimbo, recibió señales débiles e interferencias atmosféricas radio del vapor "Taltal", dirigido a Usía y que en parte decía que a las 5.40 P. M., había llegado al sitio del naufragio del "Teja", que estaba encallado.

La nueva dársena

En la mañana de ayer atracó a la nueva dársena el vapor "Orita", que traía numerosos pasajeros de Europa, Norte-América y puertos intermedios.

Tanto el desembarco de pasajeros como el de los equipajes, se hizo con toda expedición lo que hace que este servicio tan indispensable, entre de lleno a prestar sus servicios aún en buques como el "Orita" que es uno de los mayores que hacen la carrera por este lado de la costa.

LA VOZ DE LAS PROVINCIAS

"La Zona Central" de Talca

Expresa que entre todos los proyectos de ley que esperan la aprobación de las Cámaras Legislativas y la sanción del Consejo de Estado, es sin lugar a dudas el más importante, el que se refiere a la situación de los empleados particulares.

Desengañada de la labor parlamentaria y desesperando obtener de los representantes del pueblo el logro de sus aspiraciones, una gran fracción del gremio de los empleados particulares está empeñada en provocar un movimiento de opinión en todo el país para designar en las elecciones próximas a parlamentarios salidos de sus filas, desligados de la política militante.

Expresa que esta actitud es peligrosa, porque el regionalismo y el gremialismo es pernicioso para la efectividad de la labor parlamentaria y que sería conveniente para evitar estos males, la solución de los problemas palpitantes e ir dando a cada gremio lo que en justicia merece.

"La Mañana" de Talca

Se refiere al proyecto ideado por el señor Ministro de la Guerra para dar mayor amplitud a la instrucción de los conscriptos en los cuarteles, incluyendo en ello un plan de conocimientos agrícolas, encontrándolo digno de estímulo y de aplauso, pues esto significaría lanzar todos los años a la vida económica nacional, diez mil individuos dotados, además de la educación general primaria, de un bagage de instrucción agrícola conforme a los adelantos más modernos.

"El Día" de Chillán

Habla sobre el escándalo que significa el funcionamiento del Club Hípico de esta ciudad, que además de actuar a espaldas de la ley, ponía en juego toda clase de procedimientos, por reñidos que fueran con la corrección.

"El Día" opina que esta institución debe sencillamente ser clausurada, pues desprestigia a la ciudad y a los deportes hípicos.

"El Diario de Valdivia" de Valdivia

Se refiere a la conveniencia que existe de establecer en el Liceo de Hombres de esa ciudad un curso nocturno destinado a la enseñanza comercial. Aunque, nadie pone en duda la importancia y la necesidad de esta idea, es conveniente señalarla más reiteradamente, ahora que se encuentra pronta a ser dilucidada por la comisión especial que se designó en la última sesión del Consejo de Instrucción Pública.

Dice que hoy día, en que los tiempos son de esfuerzo y de lucha, la juventud necesita que se la aparte de la enseñanza teórica y se le tracen rumbos fijos y seguros hacia la educación práctica que propician los modernos maestros de la pedogogía.

"El Sur" de Concepción

Se refiere a la iniciativa de la Junta Central del Partido Radical tendiente a obtener por parte del Gobierno, la presentación al Congreso de un proyecto de separación de la Iglesia y del Estado, calificándola de muy oportuna y conveniente.

Dice que las razones que justifican este proyecto son bastante conocidas para que se insista más en ellas, pero que hay una no lo suficientemente explicada y ella es que el estado de la cultura de nuestro país autoriza para creer que en la iniciativa de separación de la Iglesia y el Estado, no deben verse los desbordes de una pasión partidarista ni los atentados contra la idea de la divinidad ni los intereses de un culto determinado, sino que únicamente el propósito de entregar dentro de la más amplia libertad de conciencia, al fuero interno de cada cual sus sentimientos religiosos; el deseo de que la religión se independice de la tutela del Estado y este de aquella, es sus funciones privativas, pero que el espíritu estrecho de bandería ha tergiversado la bondad de las intenciones que movieron a la Junta Central Radical.

ANTOFAGASTA

LA LEY SOBRE EMPLEADOS PARTICULARES

La sesión celebrada antenoche por la Federación de Empleados

(De nuestro corresponsal, por telégrafo)

ANTOFAGASTA 27.— Anoche celebró sesión la Federación de Empleados Particulares, con gran asistencia.

Después de haberse pronunciado numerosos discursos, haciendo presente la necesidad que hay que se despache cuanto antes la ley de empleados particulares, se acordó dirigirse al Presidente de la Cámara de Diputados, con el objeto de recabarle se sirva disponer que el proyecto de dicha ley figure en tabla cuanto antes.

La Federación tomó nota también, de la actitud de varios diputados que habían trabajado en favor del pronto despacho de este proyecto, que tanto beneficio acarrearía al numeroso gremio de empleados particulares.

EL DIPUTADO DOCTOR LEONARDO GUZMAN, HACE ALGUNAS DECLARACIONES

ANTOFAGASTA, 27.—Entrevistado el diputado señor Leonardo Guzmán, declaró que había aprovechado su estada en Buenos Aires para estudiar allá todo lo relacionado con el Ferrocarril de Salta a Antofagasta. Dice que está convencido más que nunca de la importancia y conveniencia para Chile de este ferrocarril que convertirá a nuestro puerto salitrero en el almacén proveedor de la mayor parte de las provincias del Norte argentino.

CAUTIN

Inauguración de las escuelas nocturnas municipales

TEMUCO.— Se han inaugurado con especial solemnidad y concurrencia las Escuelas Nocturnas Municipales para alumnos de ambos sexos.

Con el fin de dar más realce a este acto, se desarrolló después, un lucido programa literario-musical.

LLANQUIHUE

Tristo odisea de un ex-reo de la Cárcel

OSORNO.— Ayer se desarrolló en esta ciudad, un hecho que tiene todos los caracteres de la odisea griega.

En cumplimiento de orden superior, ayer se puso en libertad al reo Esaú López Campos, procesado por el delito de violación. Durante su permanencia en la cárcel, —un año y meses,— contrajo la tuberculósis, y esta hizo tal estrago en el infeliz reo, que lo imposibilitó hasta para andar.

Dada la orden de libertad, las autoridades lo colocaron en una carreta, después de darle algún dinero, para que se fuera donde un amigo que él conocía. Pero el tal amigo había cambiado de residencia y en tal circunstancia, el conductor de la carreta lo dejó abandonado en la vía pública.

Allí fué encontrado por un vecino, quien avisó a la Cruz Roja. Esta lo llevó donde residía el amigo de López Campos, pero éste se negó a recibirlo, alegando que no lo conocía. En vista de esto, la Cruz Roja lo trasladó al Hospital, donde también fué rechazado por no haber camas y de aquí a la Policía, donde tuvo igual suerte.

Al fin el Gobernador ordenó la habilitación de un departamento en el Hospital y allí logró descansar el pobre ex-presidiario.

VALDIVIA

AYER SE PRODUJO UN VORAZ INCENDIO EN LOS LAGOS

EL FUEGO DESTRUYE VARIOS NEGOCIOS, CAUSANDO CUANTIOSAS PERDIDAS

(De nuestro Corresponsal, por Telégrafo)

VALDIVIA 27.— En la madrugada de hoy se declaró un gran incendio en Los Lagos, que fué dominado después de producir grandes perjuicios.

La acción del fuego destruyó completamente un negocio con fuertes seguros y además unas diez casas de habitación, entre las cuales se cuenta el Hotel Zurita y el Hotel Comercio, que no tenían seguros.

Afortunadamente, no hubo desgracias personales que lamentar.

Las pérdidas son enormes, sin que se pueda hacer por el momento un cálculo sobre su monto aproximado.

VIDA ESTUDIANTIL

EL BAILE DE MAÑANA DOMINGO.— Con gran empeño se continúa la preparación de este acontecimiento estudiantil con que la Federación Nacional de Estudiantes celebra la reapertura de las clases de su Escuela Politécnica y de la Escuela Nocturna "Andrés Bello". A juzgar por el entusiasmo reinante por asistir a él, se puede augurar que será todo un éxito.

Serán invitados especialmente: la señora Amanda Labarca y las ex-reinas de las anteriores Fiestas de la Primavera.

Las señoritas recibirán su invitación personal firmada por uno de los directores de esta institución, de manera que pueda asegurarse que la concurrencia femenina será tan selecta como la que hubo en los bailes anteriores.

El valor de las entradas para los jóvenes ha sido fijada en tres pesos y dos para los federados.

CAMPEONATO UNIVERSITARIO DE AJEDREZ.—Con gran éxito continúa desarrollándose este torneo estudiantil que patrocina la comisión del Club de la Federación Nacional de Estudiantes.

Para ho Sábado 28, han sido citadas a las 9 3|4 P. M., en el local de costumbre los siguientes participantes:

Raul Boza, Martín Prats, Hugo Zañartu, Samuel Ovalle, Santiago Meléndez, Enrique Solervicens, Ramón Ovalle, Enrique Matte, Sergio Valenzuela, Carlos Matte y Juan Chiorrini.

Conferencia sobre radio-actividad

En la sesión del Círculo de Matemáticos, que tendrá lugar hoy Sábado en el local del Instituto Pedagógico, a las 6 P. M., el profesor señor Arturo Piga dará una conferencia sobre radio-actividad.

CIGARRILLOS HABANOS
EXTRA FINOS CAJETILLA $1.60
C A B A Ñ A S

CHILE NO HA ADQUIRIDO NUEVOS ELEMENTOS BELICOS

LAS ADQUISICIONES A QUE SE REFIERE UNA PUBLICACION EXTRANJERA FUERON HECHAS EN 1918 Y AUN NO HAN LLEGADO AL PAIS

En Valparaíso sólo se ha desembarcado una ametralladora en miniatura...

El Gobierno hará una aclaración oficial sobre este asunto en una circular que dirigirá a las Legaciones en el extranjero

Objeto de vivos comentarios ha sido en todos los círculos la noticia aparecida en la sección cablegráfica de la prensa local, dando cuenta de una información publicada en los diarios de Río de Janeiro y Buenos Aires, relativa a la adquisición de armamentos por el Gobierno de Chile.

La información en referencia afirma que el monto de la adquisición llega a trece millones de pesos; enumera los elementos bélicos comprados y dice finalmente que éstos se estarían desembarcando actualmente en Valparaíso.

Como es de suponer, la noticia ha sido explotada por determinada prensa extranjera, abultándose sus caracteres, en forma verdaderamente alarmista, haciendo recalcar el hecho de que se efectúan compras de artículos bélicos cuando en la V. Conferencia se discute como tema capital, el proyecto relativo a la limitación de armamentos.

EN LOS CIRCULOS OFICIALES

A fin de informar ampliamente al público sobre el particular, iniciamos ayer algunas investigaciones en las esferas gubernativas que nos permiten afirmar que la verdad es bien distinta al rumor que intencionalmente se ha hecho circular alrededor de la compra de elementos de guerra.

LO QUE HAY DE VERDAD

La adquisición de armamentos a que se hace referencia, en realidad es de escasa importancia. En 1918 el Gobierno gestionó la compra de algunos armamentos, pero debido a la escasez de fondos, ésta solo pudo formalizarse en 1920. Por lo demás, los artículos adquiridos aún se encuentran en las fábricas de Francia, país en que se contrataron. Mal pueden desembarcarse, pues, en Valparaíso, como se ha afirmado, armamentos que aún no no han salido de Europa.

Estas informaciones nos han sido confirmadas ampliamente en las esferas militares en las que reina la mayor extrañeza, dadas las noticias que con caracteres sensacionales ha publicado cierta prensa extranjera.

EL GOBIERNO RESUELVE HACER ALGUNAS ACLARACIONES

Tan pronto de tenerse conocimiento en el Gobierno de la noticia que comentamos, se acordó desmentir las afirmaciones en referencia, para cuyo efecto el Canciller señor Izquierdo se puso al habla con el subsecretario de Guerra señor Vigorena, a fin de redactar la circular que será enviada a nuestros representantes en el extranjero y en la que expondrá claramente la base de verdad que existe alrededor de la adquisición de elementos bélicos.

UNA AMETRALLADORA DE CAVIGLIA

Por lo que respecta al desembarque de armamentos en el puerto de Valparaíso de que da cuenta la prensa de Río y Buenos Aires, hasta ahora sólo ha podido efectuarse, el de una ametralladora Fiat regalada por el general Caviglia al Presidente de la República.

Este elemento guerrero no podrá causar alarma en el Continente americano, pues se trata de una artística miniatura.

máquina para Cortar Tabaco

Se compra usada en buen estado

Ofertas con precio, a

G. URIOLA
CASILLA 3867

LA TUBERCULOSIS

vencida por el uso de

LA TRICALCINE

único remedio para

la Recalcificación

del organismo.

No confundirla con otros específicos nacionales de nombres parecidos.

Agente depositario: VICTOR CORBY, Sucesor de M. ARDITI Y Co.

Casilla 78-D. Monjitas 739. A-30

LA DEFENSA DE CHILE EN WASHINGTON SERA DIRIGIDA POR DON CARLOS ALDUNATE SOLAR

Hemos sido informados de que en tiempo más se dirigirá a Washington a dirigir los trabajos de la defensa de Chile ante el Presidente Harding, el señor don Carlos Aldunate Solar.

El señor Aldunate, durante este tiempo, se ha preocupado de ordenar en nuestro país todos los antecedentes que puedan servir a la defensa.

Como se sabe, integran esta defensa los abogados norteamericanos señores Lansing y Wolsley, y el señor don Ernesto Jarpa.

¿He Abusado De Mi Naturaleza?

¿He bebido o fumado mas de la cuenta?

Lector, sea Ud. franco consigo mismo. Repítase las preguntas que arriba hacemos y contésteselas con toda franqueza. Si ha abusado Ud. de su naturaleza, de su poder viril; si ha hecho Ud. uso excesivo del tabaco y de las bebidas alcohólicas, con toda seguridad que sus riñones se han resentido. ¿No es cierto que después de una noche de exceso se ha despertado tieso, adolorido, estropeado? ¿Que se ha pasado Ud. el día con dolores en la cintura y con un malestar en la vejiga, más pronunciado al tiempo de hacer aguas? Sin duda que todo ésto es cierto, puesto que las leyes de la Naturaleza son inviolables y cuando se violan hay que pagar la falta. Como consecuencia de sus desarreglos, sus riñones se han resentido y no debe Ud. descuidarlos. Sin duda que sigue Ud. sintiendo dolor en la cintura; ardor en el caño al orinar; deseos frecuentes de hacer aguas, tal vez si teniendo que levantarse a media noche; respiración cortada o fatigosa; que su cintura lastimada no le permite hacer fuerzas ni recoger del suelo ningún objeto pesado; que se siente Ud. cansado y abatido; que no tiene Ud. deseos de trabajar; que le dan mareos y desvanecimientos; que está Ud. en realidad enfermo de los riñones. ¿Y vá Ud. a descuidarse hasta que su mal no tenga remedio? ¿No sería mas prudente tomar a tiempo, un remedio preparado expresamente para combatir estos síntomas? Pruebe por algunas semanas con las PASTILLAS del Dr. BECKER para los Riñones y Vejiga. Los boticarios las recomiendan.

"Mientras mas pronto las tome mas ligero se curará."

EL VELODROMO DEL PARQUE COUSIÑO EN PELIGRO DE SER DESTRUIDO

UNA SOLICITUD PRESENTADA A LA MUNICIPALIDAD QUE MERECE SER CONSIDERADA

Una disposición alcaldicia del Martes último ha ordenado la demolición del velódromo que existe al lado poniente de la elipse del Parque Cousiño y en el cual, desde hace diez años desarrolla sus actividades, la Unión Ciclista de Chile, como locataria de la Sociedad Sportiva Chile, concesionaria del terreno.

UNA SOLICITUD

La Unión Ciclista de Chile, tan pronto tuvo noticia de esta amenaza, presentó una respetuosa solicitud a la Municipalidad, pidiendo se le permitiera continuar efectuando sus torneos hasta fines del presente año en el velódromo, mientras se arbitraran las medidas para habilitar un nuevo local.

La solicitud de los ciclistas debió tratarse en la sesión ordinaria de ayer de la Municipalidad, pero esta fracasó por falta de número.

SE ORGANIZA UN COMICIO PARA EL DOMINGO

La Unión Ciclista, en vista de haber fracasado la sesión y como la Municipalidad no deberá reunirse hasta la próxima semana y subsiste el peligro de que el velódromo sea demolido el Lunes, ha llamado a todos sus afiliados para que por intermedio de un comicio se haga ver al Gobierno y a la autoridad local la necesidad de dejar sin efecto la orden de destrucción.

Esta manifestación pública se verificará mañana Domingo, a las 5.30 P. M., partiendo desde el velódromo, una vez terminado el torneo que se desarrollará esa misma tarde.

CON LOS REGIDORES SEÑORES BESOAIN Y UGALDE

La comisión que se había acercado ayer a conocer el resultado de sus gestiones ante la Municipalidad, fué amablemente atendida por los regidores señores Besoain y Pedro Leon Ugalde, quienes prometieron asistir a las carreras ciclistas de mañana y en seguida encabezar el desfile pro velódromo.

IMPORTANTE CITACION

La Unión Ciclista de Chile encarga citar en el velódromo a los siguientes clubs, para que concurran al comicio, en conformidad al acuerdo adoptado en su sesión del Jueves último: Arco Iris, Internacional, Cóndor, Chacabuco, Italiano, Centenario, Chile, Barcelona, Royal, Universal, Estrella de Chile, Comercio, co, National Sporting y ta Nacional.

Invita además al mismo todas las colectividades de la capital a fin de secundar te movimiento.

SERVICIO METEOROLOGICO DE "LA NACION"

27 DE ABRIL DE 1923

OBSERVACIONES METEOROLOGICAS LOCALES

Presión atmosférica, m|m., a 0° y 45° lat.: 7 h., 714.0; 14 h., 714. 6; 21 h., 713.9.

Humedad relativa %: 7 h., 90 o|o; 14 h., 73 o|o; 21 h., 81 o|o.

Tensión del vapor de agua, m|m.: 7 h., 7.3; 14 h., 7.7; 21 h., 6.8.

Temperatura del aire, 0° C.: 7 h., 8.3; 14 h., 12.1; 21 h., 8.7.

Dirección del viento y grado Beaufort: 7 h., SSE-1; 14 h., S-2; 21 h., S-1.

Velocidad, metros por minuto: 7 h., 130; 14 h., 260; 21 h., 135.

Nebulosidad (décimos) y densidad: 7 h., 10-1; 14 h., 10-1; 21 h., 8-0.

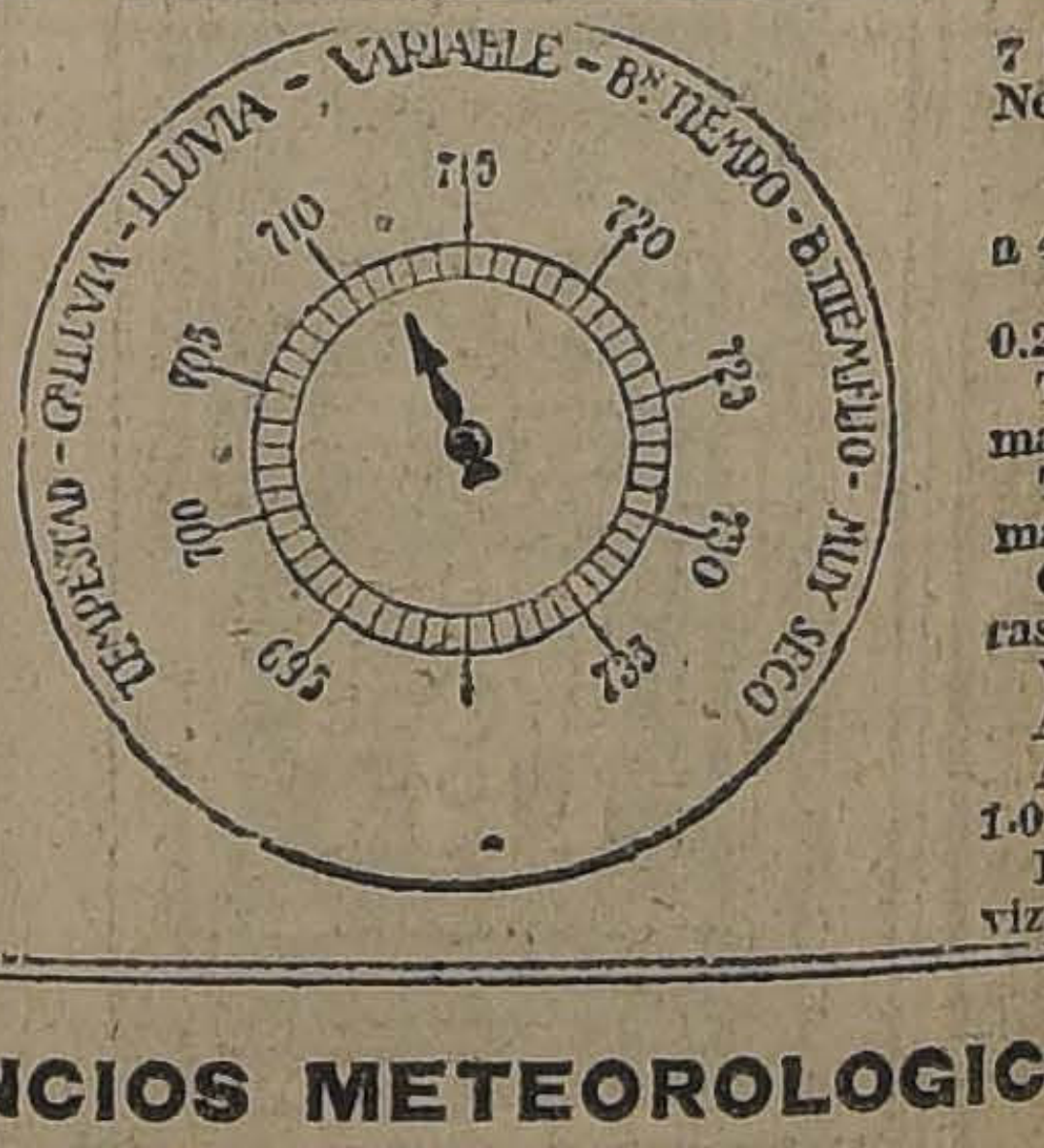

Tipos de nubes y dirección: 7 h., Nb, Str.; 14 h., Str.; 21 h.,
Neblina.

Visibilidad y titilación: 7 h., 1; 14 h., 1; 21 h.,

Agua caída, milímetros: 7 h., 0.2; 14 h., 0.0; 21 h., 0.0.

Temperatura del aire máxima, 12.8.

Temperatura del aire mínima, 5.4.

Oscilación térmica en 24 horas, 7.4.

Viento dominante m|m.

Agua caída en 24 horas,

Agua caída hasta la fecha, 1.0 mm.

Hidrometeoros, neblina y llovizna.

ANUNCIOS METEOROLOGICOS

CARACTERES GENERALES DEL TIEMPO

Se ha iniciado la alteración atmosférica anunciada con gran anticipación.

Se producirán nublados y neblinas generales que abarcarán gran parte del país.

Las lloviznas serán frecuentes durante la mañana en la región de la Costa y en la Zona Central.

Persistirá el descenso de la temperatura, notándose el ambiente húmedo y frío.

ANUNCIOS PARA LA REGION NORTE

Se producirán nublados y neblinas generales en la costa de la región Norte del país.

Afectarán especialmente la zona comprendida entre Antofagasta y Caldera.

En la costa de la provincia de Coquimbo se producirán lloviznas durante la mañana.

Generalmente en los puntos donde se produzca neblina poco densa o nubes bajas del tipo Stratus, disminuirá la nebulosidad durante la tarde.

La temperatura del aire se manifestará relativamente fresca.

Predominarán los vientos del NE durante la mañana.

ANUNCIOS PARA LA REGION CENTRAL

Se ha iniciado la alteración atmosférica anunciada.

Persistirá el descenso de la temperatura en toda la región Central.

El ambiente será húmedo y frío durante la mañana y en la noche.

Se producirán neblinas generales que afectarán gran parte de la zona.

Generalmente durante la tarde, disminuirá la nebulosidad en las provincias de Santiago y Aconcagua, en las mismas condiciones que el caso anterior. dado para la zona Norte.

En la región de Santiago y Aconcagua predominarán los vientos del Sur y Sur-oeste moderados durante la tarde.

Durante la mañana se observarán vientos generales del Norte en toda la región Central.

Soplarán con escasa intensidad.

ANUNCIOS PARA LA REGION SUR

Neblinas durante la mañana en las provincias de Concepción y Arauco.

Nublados generales y neblinas en el resto.

Lluvias intermitentes en la región de Llanquihue y Chiloé.

Temperatura relativamente fría.

Predominarán los vientos del Norte.

ANUNCIOS PARA LA REGION DE LA COSTA

Nublados y neblinas generales en la costa de la región Central

Temperatura relativamente fría.

Gruesa marejada desde Mocha al Sur.

Lluvias y lloviznas de Valdivia al Sur.

LAS ALTERACIONES ATMOSFERICAS PERSISTIRAN DURANTE LOS DIAS 29 Y 30

Estos anuncios se transmiten diariamente por radio-telegrafía a todo el país, a las 10.30 horas de la mañana y de la noche.

SPLENDID-HOY
HUERFANOS 1048. — TELEFONO 2815
DIRECCION MAX GLUCKSMANN

6.30 y 10.30

Estreno del poético y graciosísimo idilio, del "First National Circuit-1923".

El Amigo del Heredero

Hoy 5.15 y 9.30 "UN ESCANDALO EN SOCIEDAD", por Bessie Barriscale

por el simpático y genial favorito. Charles Ray

Mañana

Ideal estreno "PARAMOUNT", la comedia amores, tangos y locuras juveniles.

Sedas y trapos

Por la linda Enid Bennett
Y el gentil Douglas Max Lean

JUEVES 3
El Superticioso
Lo más colosal cómico, acrobático y monumental de
DOUGLAS FAIRBANKS

IRIS - HOY
CASTRO 130—TEL. ING. 3766
TARDE Y NOCHE
El famoso cómico
Max Linder
en
VAMOS A CASARNOS

AVENIDA
631
HOY: 6.30 y 9.30

Batirá el récord de sensación con el formidable programa doble.

EL HIERRO DE CUPIDO

Por el audaz cowboy JACK HOXIE Y el

20.º PROGRAMA COMICO FOX

1.o **EL COLLAR DE LA REINA**, comedia Sunshihne.
2.o **CAMPEON A LA FUERZA**, por las Chicas Atléticas.
3.o **ACTUALIDADES GAUMONT**, sucesos mundiales.
4.o **MUTT y JEFF**, en
GENTE DE COLETA

Alameda
TARDE Y NOCHE FUNCION DOBLE
HOOT GIBSON
El cow-boy de la eterna sonrisa y rey del lazo, en:
UNA CARRERA DESENFRENADA y Aventuras de Tarzan
EPISODIOS 10, 11, y 12
PENULTIMA FUNCION

TEATROS - MUSICA - CINES

SANTIAGO

"MADAME FLIRT". — Hoy la Compañía Soria, nos presenta un estreno absoluto de una de las operetas de mayor fuerza que se han estrenado en estos últimos tiempos en los escenarios vieneses.

"Madame Flirt", es una opereta en tres actos, letra de Steinberg y Okankowsky, música del autor de "La Mascotita", maestro Walter Bromme y que en las representaciones hechas en los teatros de Praga, Munich, Viena, Berlín y Budapest, ha merecido juicios tan encomiásticos como los que se prodigaron a "La viuda alegre" en su función de estreno.

La Compañía Soria, presentará esta obra de acuerdo con el original y la dirección escénica y no ha escatimado gastos en lo referente a decorados y atrezzos. El profesor de baile, Franco, ha sido contratado para dirigir los bailables del primer acto.

La interpretación correrá a cargo de todo el elenco, haciendo los roles de protagonistas, Barreta y la Lloret.

En la tarde irá la popular "Viuda alegre".

TEMPORADA POPULAR DE SAINETE ARGENTINO

Ayer se ha recibido un cable de Lima, del empresario señor Alfredo Ansaldo, en el cual pide a la Compañía argentina de sainetes, postergue por una semana su temporada en Santiago, pues el Municipal de esa capital no estará listo para la fecha que se había indicado en el contrato.

La dirección de la Compañía, aprovechando esta coyuntura, ha decidido acceder a las numerosas peticiones de las familias de la Avenida Matta, para que el conjunto fuera a hacer una temporada de teatro argentino a uno de los dos grandes teatros del barrio.

Con este objeto, ya se han arreglado todas las dificultades y el Miércoles próximo, la Compañía Vargas Fernández-Valicelli, iniciará una corta temporada de cinco funciones en el Coliseo Nacional, a precios populares.

UNION CENTRAL

"¡CUANDO SE MATA!, DE RENE HURTADO BORNE.— En diversas ocasiones nos hemos ocupado de la actividad del director de la Compañía de Sainetes Juan Fernández, para renovar el cartel diariamente en una forma que nuestro público no estaba acostumbrado.

Hoy, se sale de esta norma y presenta dos estrenos, uno de importancia para nuestro teatro, como que se trata de una obra de uno de nuestros más distinguidos autores nacionales: René Hurtado Borne.

La obra del señor Hurtado y que ha escrito especialmente para Carlos Valicelli, se titula: "¡Cuándo se mata!" y refiere las andanzas de un italiano—Don Quaranta Quindici— que defiende el honor de su familia.

El sainete está escrito en forma liviana y nos muestra una nueva faz del talento de Hurtado, como dramaturgo.

En la primera parte va el grand guignol en dos actos, original del escritor francés Robert de Francheville, traducción de Rafael Palma, titulado: "La puerta se abre".

En la tarde va el gracioso sainete: "La borrachera del tango".

En las dos funciones, participará el trío de guitarreros Copelli, Suárez y Fernández.

COLISEO NACIONAL

La bonita zarzuela "El Rey que rabió", pone hoy esta Compañía en escena, estando los principales papeles de la obra a cargo de las señoritas Larini y Hermo y de los actores Retes, Jarques, Gironella y Rodríguez.

Mañana, último Domingo que actuará la Compañía, habrá dos funciones, poniéndose en matinée la obra de gran espectáculo: "Los perros de presa".

El Ma. es, última función y despedida de la Compañía, tendrá lugar el beneficio del popular y querido tenor cómico Vicente Jarques, el que está preparando un especial programa en el cual habrá un acto de despedida que llamará la atención.

COMEDIA

Hoy, en la vermouth, a las 6.15 en punto, la comedia en 4 actos de Charles Mere, titulada: "El vértigo".

En la noche, a las 9.30 P. M., estreno de la comedia en 3 actos: "Los frescos", de Muñoz Seca, que obtuvo un ruidoso éxito en Madrid y en todas las principales capitales de España.

—Próximamente, grandes estrenos por esta Compañía: "Cristalina", "En Flandes se ha puesto el sol", "Casa de Muñecas", "Otelo", etc., etc.

BRASIL

TROUPE GUANABARA.— Por enfermedad de una de las primeras partes de la troupe Guanabara, hubo de suspenderse ayer el debut de este conjunto. Se efectuará sin falta en las dos funciones de hoy, con sus característidos fados, batuques, zambas y escenas típicas brasileñas.

El cine estrenará un lindo programa de variedades formado por el drama: "La ley lo manda" y por las comedias "Queriendo divorciarse", "El mono heróico" y "La Compra deu auto".

SETIEMBRE

COMPAÑIA DE BAILES RUSOS NEMANOFF.— El siguiente programa desarrollará hoy esta Compañía, tanto en su función de vermouth como en la de nocturna:

Chopin.— "Preludios", por la señorita Teresa Massoki y señor Nemanoff

Delibes.— "Velo Gris", señorita María Davenport.

Grieg.— "Anitra", por la señorita Loreto Dawenport.

Grieg.— "Baile holandés", por la señorita Luisa Dawenport y señor Ruiz.

Strauss.— "Voces de Primavera", por la señorita Teresa Massoki y señor Nemanoff.

Drigo.— "Coquetería de Colombina", por la señorita Luisa Dawenport y los señores Alonsoski, Montenegro y Ruiz.

Czibulka.— Pas de trois, por las señoritas Liverova, Bartoas y L. Carbonell.

Westerkraut.— "Rondó d'amour", por la señorita Teresa Massoki.

Oudrit.— "Baile andaluz", por las señoritas M. y L. Dawenport y señores Nemanoff y Ruiz.

El cine estrenará "Patitas pa que te quiero".

DE LA SOTTA AGRADECE

El popular actor nos pide la publicación de la siguiente carta:

"Señor Redactor Teatral de "La Nación".— Estimado señor y amigo:

La valiosísima ayuda prestada por toda la prensa de la capital en la preparación de mi beneficio; la cooperación de distinguidas personas y artistas, como asimismo el enorme auditorio que honró con su asistencia mi función de despedida del entusiasta y patriótico barrio Avenida Matta, han comprometido mi gratitud en tal forma, que mis más caros deseos se verían realizados si me fuera posible agradecer a cada uno su tan valioso concurso.

Acepte, pues, señor Redactor, la gratitud sincera del artista y amigo, y corone su obra con el decidido apoyo manifestado, dando publicidad a estas líneas, portadoras de mi más profundo reconocimiento para todas aquellas personas que contribuyeron al éxito grandioso de la velada, cuyo recuerdo llevaré eternamente grabado en mi corazón.— **Nicanor de la Sotta Fraga".**

MUSICA

EL CONCIERTO DE AYER

Con una numerosa concurrencia se llevó a efecto ayer tarde en el Teatro Unión Central el concierto sinfónico que ofrecían el profesor don Américo Tritini y el señor Juan Casanova Vicuña.

El programa que se había formado para esta audición estaba compuesto por obras de compositores rusos, los que han llegado a formar una escuela absolutamente independiente de las tendencias actuales. Con la base de todos los recursos técnicos que han podido aprovechar de las escuelas alemana, francesa e italiana, han hecho obra a veces de grandes méritos y otras sencillas o simplemente melódicas que revelan originalidad.

En el concierto para piano con acompañamiento de orquesta de Serge Bortkiewicz, pudimos apreciar, especialmente, la influencia de la escuela italiana. Si bien esta composición encierra temas que pudiéramos llamar simplemente melódicos, no deja de tener originalidad y belleza de formas.

El señor Tritini, que tenía a su cargo la interpretación al piano, hizo una ejecución correcta, demostrándose en el dominio de la técnica en forma admirable.

Glazounow, en la 4.a sinfonía, marca en sus distintos tiempos un carácter más moderno, dentro de las mismas tendencias de su escuela. El último tiempo de esta composición se singulariza en las partes movidas, especialmente en el final que es valioso y de gran amplitud.

El señor Casanova, que tuvo a su cargo la dirección de la orquesta en todos los números, se reveló como gran maestro. Tiene el dominio absoluto del conjunto y sus interpretaciones demuestran un gran temperamento y delicada sensibilidad.

Fué, pues, esta audición una hermosa reunión de arte, en que tanto el señor Tritini como el señor Casanova se desempeñaron muy correctamente. El primero confirma, una vez más, sus buenas cualidades de virtuoso del piano y el señor Casanova cimenta en forma admirable el prestigio que tiene como maestro director de orquesta.

MEPHISTO.

CONCIERTO SINFONICO DE MUSICA CHILENA

Hoy en el Municipal

Esta tarde, a las 5 P. M., tendrá lugar en el Teatro Municipal un interesante concierto sinfónico de música chilena, que el joven maestro don Armando Carvajal ofrece en honor de las delegaciones extranjeras a la Conferencia Panamericana.

Será ésta una hermosa oportunidad para dar a conocer a los señores delegados las obras musicales de nuestros compositores.

Estamos ciertos de que la presentación de este conjunto, que está compuesto por más de 70 profesores, será como todas las que ha hecho el señor Carvajal, conscientes y muy bien preparadas.

A nuestros autores musicales se les conoce muy poco debido a la falta de medios para preparar conjuntos orquestales que respondan en forma eficiente a los grandes sacrificios que es preciso hacer para que las interpretaciones sean un reflejo fiel de la obra compuesta.

Esta audición, que ha sido preparada sin reparar en esos sacrificios ni en aquellas dificultades, será sin duda el verdadero exponente de nuestra capacidad artística en materia de música.

Se ha fijado las 5 de la tarde para que se lleve a efecto a fin de que puedan concurrir todos aquellos profesores que tienen obligaciones en otros teatros de nuestra capital y poder así dar todo el brillo que merecen las composiciones de los autores que figuran en el programa.

Alfonso Leng, Humberto Allende, Próspero Bisquertt, Enrique Soro, Marta Canales, Celerino Pereira, etc., etc., son artistas que han merecido elogios no sólo en nuestro país sino en el extranjero.

El programa es el siguiente:

Primera parte

1. Enrique Soro: Impresiones líricas. (Suite para piano y orquesta de cuerdas). a) Preludio matinale; b) Intermezzo; c) Scherzo.
2. Humberto Allende: La voz de las calles. (Poema sinfónico para gran orquesta).

Segunda parte

1. Próspero Bisquertt: Primavera Helénica.
2. Marta Canales: Elevación. (Para orquesta de cuerdas, harpa y armonium)
3. Celerino Pereira L.: Minuetto.
4. Alfonso Leng: La muerte de Alsino. (Poema sinfónico inspirado en Alsino, libro de Pedro Prado).

Tercera parte

1. Eliodoro Ortiz de Zárate: La noche. (Poema sinfónico).
2. Carnicer: Canción Nacional Chilena. (Coro y orquesta).
3. Enrique Soro y Eduardo Poirier: Himno Panamericano. (Coro y orquesta).

AUDICION BARONESA MOSCONI MASSENET

El próximo Miércoles se llevará a efecto en la sala del Municipal, el primer recital de la Baronesa Mlle. Lina Mosconi Massenet.

En ediciones anteriores hemos dado a conocer a nuestros lectores los elogios de que viene precedida la ilustre sobrina del autor de "Werther" y "Manon", de parte de la prensa extranjera. Es de esperar que ellos queden confirmados en su primer concierto del Municipal.

CIRCOS

AMERICAN CIRCUS. — La Empresa Echiburú ha debido retardar su partida por haber recibido aviso de su representante en Buenos Aires, de que por la última combinación vendría una "managerie" de leones, osos, jabalías y cóndores.

Esta hermosa colección de animales llegará al American Circus (Alameda, entre Morandé y Teatinos), hoy, a las dos y media de la tarde y se exhibirá diariamente desde las 9 de la mañana con precios populares.

La Compañía dará esta noche una escogida función llena de novedades. Debutarán nuevos artistas con un hermoso conjunto de trabajos difíciles y arriesgados.

Mr. Klock ejecutará las difíciles pruebas de tres, cuatro y cinco barras fijas; el profesor Verdy presentará un nuevo colegio de perros sabios y los monos harán pruebas de equitación sobre hermosos caballos amaestrados.

Nuevos clowns y músicos excéntricos ejecutarán armónicos conciertos.

—Mañana, hará dos funciones con un programa especial en la matinée.

PROGRAMAS DE HOY

SANTIAGO.— Compañía de Operetas Soria.— Vermouth: "Viuda alegre". Noche: "Madame Flirt".

UNION CENTRAL.— Compañía de Sainetes Vargas Fernández-Valicelli.—Vermouth: "La borrachera del tango". Noche: "La puerta se abre" y "¡Cuándo se mata!"

COMEDIA.— Compañía de Comedias Marta Fábregas. — Vermouth: "El vértigo". Noche: "Los frescos".

COLISEO NACIONAL.— Compañía de Operetas Retes-Jarques. — "El Rey que rabió".

NOTICIAS CINEMATOGRAFICAS

IMPERIO

"EL ORACULO", POR HAROLD LLOYD, EN DOBLE ESPECTACULO.—El programa de aventuras que en sus secciones de hoy ofrecerá la Sala Imperio, será como de costumbre matizado con una producción humorística del genial Harold Lloyd perteneciente al grupo de comedias breves, filmadas por este artista, extra-contrato, para Pathé. El título de la de hoy es "El Oráculo", y conociendo como conoce el público la simpatía de los argumentos que desarrolla el célebre mimo, nos parece superfluo abundar en explicaciones sobre el de este nuevo estreno, bastándonos decir que, como "El pije de las antiparras" y "Coqueteando con la negra", "El Oráculo" es una pieza en que Harold sintetiza, por decirlo así, su exquisito humorismo y hace derroche de sus magníficas cualidades de actor privilegiado y de contagiosa alegría. También en esta comedia actúan Bebé Daniels y Cachivache, haciendo ambos importantes roles. En suma, nos parece suficiente decir que "El Oráculo" está perfectamente a la altura de las anteriores producciones ya comentadas y aplaudidas y que está llamada a hacer reír de buena gana al espectador con detalles nuevos y con un asunto que él sólo prepara la hilaridad y el éxito que merece esta comedia. La otra parte del espectáculo de hoy lo forma la película de aventuras sensacionales, el drama de vida cow-boy, titulado "Cuatro corazones", obra intensa y de atrayente argumento. La interpreta el famoso centauro de la pradera Dick Hatten, que tanto está llamando la atención actualmente en los Estados Unidos.

SPLENDID

"EL AMIGO DEL HEREDERO", POR CHARLES RAY.—En las funciones de hoy Sábado, a las 6.30 y 10.30 P. M., estrenará el Splendid una gran producción extraordinaria

TEATRO SANTIAGO

Empresa Ernesto Bouquet.— Gran Compañía Española de Operas, Operetas y Zarzuelas Soria y Cía.

HOY SABADO 28 de ABRIL, HOY
Vermouth doble a las 6.15. Reprise
LA VIUDA ALEGRE

Noche a las 9.15. Exito de la opereta estrenada anoche.
MADAME FLIRT

TEATRO COMEDIA

EMPRESA ERNESTO BOUQUET
Gran Compañía Española de Dramas y Comedias Marta Fábregas

HOY SABADO 28 de ABRIL, HOY
Vermouth Selecta a las 6.15. Gran éxito.
EL VERTIGO

Noche a las 9.30. Estreno de última obra del gran autor Muñoz Seca.
LOS FRESCOS

TEATRO UNION CENTRAL

Empresa: Ansaldo, Queirolo y Cía.

Compañía Argentina

HOY SABADO 28 ABRIL 1923 HOY
Vermouth 6.30 Gran éxito!
LA BORRACHERA DEL TANGO
Cantos y estilos por el trío.
NOCHE 9.30. Sigue el éxito!
2 GRANDES ESTRENOS
1.o **LA PUERTA SE ABRE.**
2.o Nuevos cantos y estilos por el trío.
3.o **CUANDO SE MATA**, Obra de don René Hurtado B.
Mañana: Matinée a las 3.30, dedicado al mundo infantil.

:: 8 DE MAYO ::
A LAS MADRES
"Corazones Humanos"
Por HOUSE PETERS
Universal Pictures Corporation

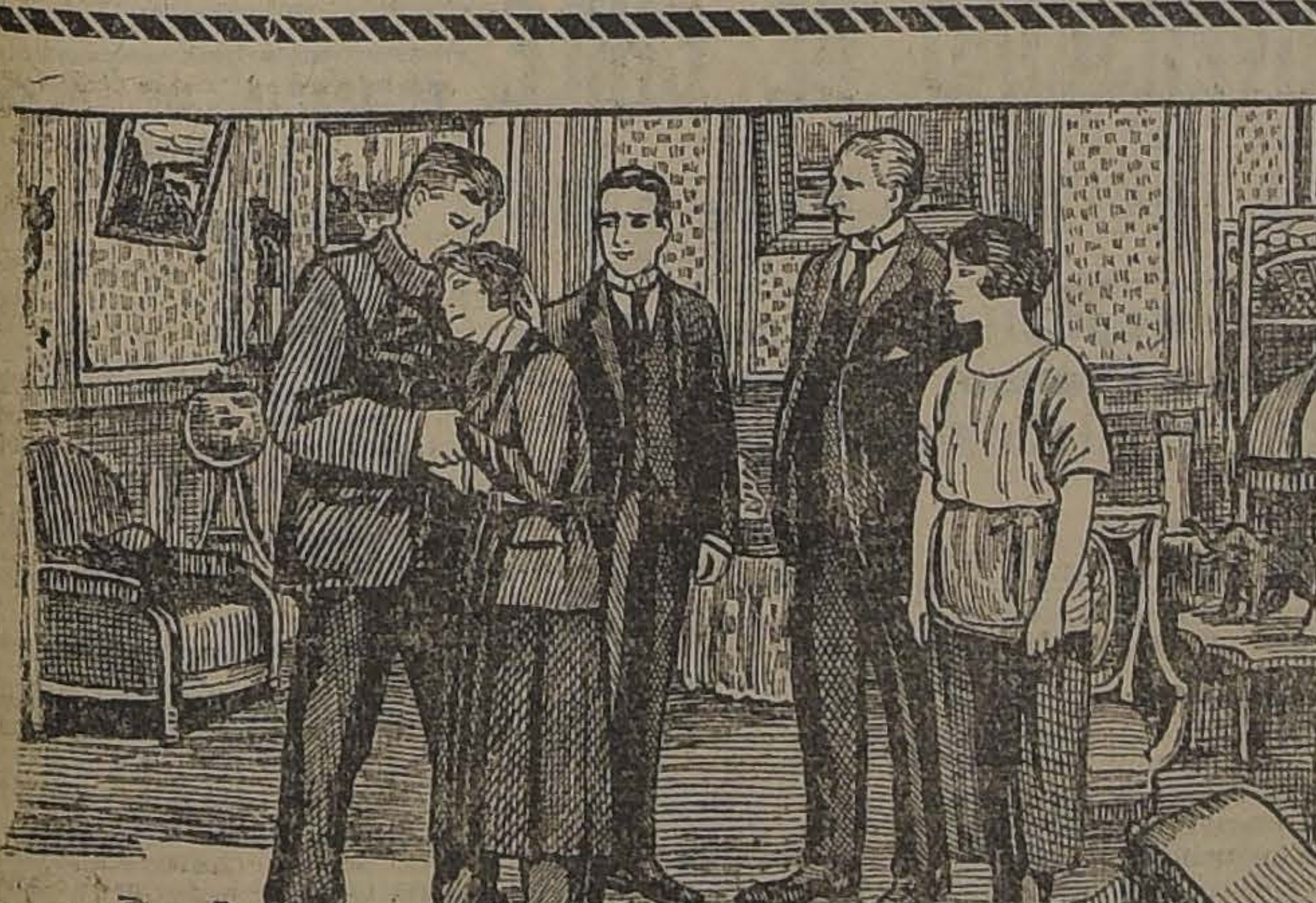

1.º DE MAYO IMPERIO

Las Dos Golfas

Adaptación PATHE PARIS de la popular obra del célebre folletinista PIERRE DECOURCELLE.— Supera en emoción e intriga a todo otro espectáculo episódico.— 5 funciones que NADIE EN SANTIAGO DEJARA DE VER.

ESPOSAS IMPRUDENTES

TEATRO EN ARRIENDO
Por viaje urgente arriendo en $ 200 mensuales el cine Alhambra de Talca con instalaciones.
Antecedentes L. Ll.,
CASILLA 212, TALCA
Abril—29

REPUBLICA
Especial 6.30. HOY Noche 9.30
Emocionante estreno "GOLWYN".
Una delicada y hermosa película llena de lecciones morales, la obra sublime de Reginald Barker.
La Pobreza de los Ricos
Intenso drama por
Leatrice Joy, Richard Dix, etc.

Mañana: Teatros Setiembre, Brasil y Esmeralda-Estreno

LA OVEJA NEGRA

La historia profundamente humana de un hombre a quien el mundo juzga indigno y que lucha tenazmente por conseguir su rehabilitación

—

Escenas sublimes de heroísmo y de abnegación.

"De las 100 ovejas del pastor, 99 siguieron la senda del bien, una se descarrió: ¿merece ésta la atención de las otras?
— ISAIAS
— LIBRO I.

PROTAGONISTAS:
Colleen Moore y Gertrude Astor
MARTES: FRANKLIN .:. MIERCOLES: ALAMEDA
EXCLUSIVIDAD: UNIVERSAL PICTURES CORPORATION

Imperio
HOY

ESPECTACULO DOBLE A LAS
6.30 y 9.30

HAROLD
LLOYD

Incansable rey de la alegría en su nueva comedia en 2 actos. **EL ORACULO** Además el impresionante drama de aventuras: **CUATRO CORAZONES**, por el centauro DICK HATTON.

MAÑANA En funciones de lujo: Estreno de elegancia y arte

Las Elegidas de
los Hombres

obra delicadísima de fino argumento, por la luminosa estrella de las nuevas constelaciones.

FLORENCE DIXON

PROXIMO MIERCOLES: Estreno de una NUEVA SUPER DUCCION de arte:

Los Peligros d
ser Hermosa

grandiosa película de categoría privilegiada.— **¿SE CASARIA CON UN MANDARIN?— EL REFINAMIENTO DE ORIENTE CO LA INTREPIDEZ DE LA MUJER AMERICANA.**
Notable creación de ALICE BRADY.

ALHAMBRA
Y VICT. RIA
HOY: 6.30 y 9.30
Localidades numeradas en venta desde las 11 A. M.

El Mundo se ha hecho para Nosotras

El éxito triunfal del pasado Miércoles de Moda en la Sala Imperio.— Bellísima obra moderna, superproducción de arte, elegancia, lujo y frivolidad.— El culto a Su Majestad el Shimmy y la adoración a la diosa coquetería.— DOCE ARTIST6AS CELEBRES, encabezadas por Clara Windsor y Howe Peters.

del First National Circuit 1923, que ha alcanzado grandes sucesos en Estados Unidos y Buenos Aires, siendo considerada como la mejor de las creaciones de Charles Ray y titulada "El amigo del heredero", comedia poética, de amores, amoríos e ingenuidades de muchachos pobres que de repente se ven poseedores de inmensa fortuna. Argumento muy gracioso, llevado a la escena muda, con el arte y técnica admirable que caracteriza a las producciones del First National Circuit, relatando las sorpresas con que se encuentra un muchacho acostumbrado a vivir pobremente y que no entiende de usos sociales y que de repente se encuentra con que su más íntimo amigo, que le quiere mucho y que acaba de heredar una gran fortuna, lo llama a vivir con él y lo nombra su secretario; en este puesto comete toda una colección de acciones de lo más divertidas, entre las que figura los pleitos trágicos con la futura suegra de su amigo, con la novia de él y por último su afán incansable de perseguir a las lindas camareras de la casa.

Charles Ray hace su más feliz y admirable creación en esta obra que con toda seguridad gustará enormemente al público. Le secunda Dorothy Devore, una de las estrellas americanas que unen a una belleza extraordinaria una simpatía irresistible, y que son las que más agradan al público.

En la Selecta, a las 5.15 P. M. y en la primera de la noche, a las 9.30 P. M. se exhibirá el hermoso drama pasional "Un escándalo en sociedad", por Bessie Barriscale y Forrest Stanley.

ESMERALDA

58 SABADO DE AVENTURAS.— Despejado este teatro de variedades y compañías, ha reanudado su metódica explotación de películas. Esta reanudación la ha hecho en excelente forma, escogiendo obras de irresistible atracción para los aficionados al buen cine.

El programa de hoy tiene como atracción principal "Patitas pa que te quiero", la nueva producción de Ricardo Talmadge, el vencedor de Douglas Fairbanks. Es una comedia estilo Harold Lloyd y un drama que deja chico a los de Eddie Polo.

Además, en el mismo programa va el drama de aventuras "La ley lo manda" por Tom Santschi y la comedia "El mono heroico" por el mo-

ALHAMBRA Y VICTORIA

"EL MUNDO SE HIZO PARA NOSOTRAS". — Hoy, como Sábado de moda, estos teatros exhibirán un programa extraordinario, compuesto por la magnífica superproducción de arte, que ya hemos comentado con entusiastas elogios. "El mundo se hizo para nosotras", cuyo rol principal aparece interpretado por la distinguida actriz Claire Windsor, secundada por House Peters. En la serie de grandes estrenos presentados en el curso del año, y principalmente de los seleccionados que la Sala Imperio ofrece en sus Miércoles de moda, "El mundo se hizo para nosotras" ocupa un lugar de preferencia, pues con ser ya una superproducción auténtica, todavía sube visiblemente sobre el plano artístico, de elegancia y de lujo en que esta clase de obras se clasifican. Asunto, argumento, desarrollo, presentación, intérpretes, todo lo hace acreedora al brillante cartel de las películas de gran categoría.

INDEPENDENCIA

HOY COW-BOYS Y AVENTURAS. —Se verificará hoy el 17.o Sábado de Cow-Boys y aventuras", para el que ha sido preparado un programa de grandes atracciones que se exhibirá tanto en la especial como en la nocturna. La primera, el hermoso drama de aventuras y proezas de equitación, desarrallado en el Far-West americano y titulado: "El corazón del Far-West", admirable y audaz creación cow-boyesca del simpático William Russell. Y luego el emocionante drama policial de espionaje internacional: "El tifón amarillo".

MINERVA

"LA PALOMA BLANCA" POR H. B. WARNER Y "VAMOS A CASARNOS" POR MAX LINDER— Hermoso programa doble que ofrece esta sala en las funciones de tarde y noche. "La paloma blanca" es una hermosa producción Robertson Cole, que interpreta el conocido y severo actor H. B. Warner.

El otro estreno es un éxito completo de hilaridad "Vamos a casarnos", tiene la mezcla del sprit francés con el humorismo americano. Su argumento es de intriga y no está excento de picardía.

NOVEDADES

"CARRERA DESENFRENADA". —Este teatro de la calle Cueto presenta en especial y noche a Hoot Gibson, el campeón cow-boy, el vencedor en los concursos de pentlaton y California en "La carrera desenfrenada". Es su creación maestra, en la cual mejor luce sus facultades de gran jinete, formidable boxeador y rey del lazo.

IRIS

"VAMOS A CASARNOS".— Hoy estrena este teatro en las funciones de tarde y noche la última producción del famoso cómico Max Linder hecha en Estados Unidos, titulada "Vamos a casarnos", película en 5 largos actos que llama enormemente la atención por la gracia y ocurrencias que ha puesto en ella su intérprete.

En ambas funciones, concierto por el trío Jara.

SALA ORIENTE

Hoy Sábado, estrena este concurrido cine un lindo romance de pasión y aventuras titulado "El ajedrez del amor" o "Jaque mate", interpretado por un selecto grupo de artistas italianos.

La belleza del argumento, el excelente trabajo de los intérpretes de la obra, la soberbia presentación escénica, todo, se reune para que esto fotodrama agrade profundamente a los asistentes, formando una película social de primer orden.

HIPPODROME

"TIEMPOS DE AMOR"—En su sección de las 6.15, solamente, presenta este teatro "Tiempos de amor", un nuevo triunfo de la gran favorita Shirley Mason. Edición Fox de la novela titulada "La Saboyanita". Un caso de amor, bien complicado pero bien interesante.

AVENIDA

Estrena hoy una famosa vista dirigida por el gran actor Ben Wilson e interpretada por la bella Mignon Anderson, y por el actor cow-boy célebre entre los más audaces de los que se dedican a este género de interpretaciones: Jack Hoxie, la vista se titula "El hierro de Cupido", y es de un asunto altamente sugestivo y novedoso.

Pasa, además, el 20.o Programa Cómico Fox, en el que trabajan desafiantes chicas panorámicas: Mutt y Jeff interpretan la hilarante comedia de dibujos titulada: "Gente de coleta".

OLIMPIA

"LOS PIRATAS ELEGANTES". — Impresionante romance de sentimientales amores, que se proyectará en las dos secciones de hoy, teniendo como protagonistas a Elena Chadwick, y Ricardo Dix.

SELECTA

"Las escaleras del Altar" por Frank Mayo y tercera función de las "Aventuras de Tarzan". En especial y noche estrena este cine dos producciones de aventuras por los ases de la cinematografía, Frank Mayo y Elmo Lincoln.

PROXIMOS ESTRENOS

"EL SUPERTICIOSO". — POR DOUGLAS FAIRBANKS. — Con grande entusiasmo ha sido recibida por el público la noticia del próximo estreno en el Splendid, de la más reciente y más original de las creaciones del artista incomparable, que se ha convertido en favorito del público, Douglas Fairbanks, en la gran super-producción cómica notable de "Los cuatro grandes", titulada: "El Superticioso". Es ésta una obra que se puede considerar como perteneciente a un género nuevo, aún no explotado en el cinema, pues a su calidad de comedia, une el estar presentada con los afectos técnico-cómicos, más extraordinarios y como hasta la fecha no han sido admirados en película alguna, como tampoco podrían estar hechos por otro artista que no poseyera la agilidad portentosa de Fairbanks, y también sus cualidades de atleta, y campeón de todos los sports. Será presentada por primera vez en Chile en las funciones del próximo Jueves del Splendid.

MAÑANA SE ESTRENA 'LA OVEJA NEGRA'. — Durante toda la semana hemos estado tratando de llamar la atención del público sobre la primera película extraordinaria Vitagraph, que se estrena en 1923.

"La oveja negra", constituye un espectáculo completo en el cual se complementan el exquisito sentimiento con el alto sensacionalismo que tantos adeptos cuenta entre el público cinematográfico.

"La oveja negra" es el hombre que se ha puesto fuera de la ley y fuera de la sociedad. Para matar sus penas se ha entregado al vicio de la bebida. Una mujer a quien protege en un momento de lucidez, toma sobre sí la tarea de redimirlo. Es el caso de la parábola de las noventa y nueve ovejas dóciles y una oveja descarriada. Cuando ésta vuelve, hay más alegría que cuando entran todas las demás al corral.

Colleen Moore, joven actriz, se ha conquistado de un golpe la popularidad con esta creación.

Se estrenará mañana en los teatros Setiembre, Brasil y Esmeralda.

PROGRAMAS DE HOY

ALHAMBRA. — Tarde y noche. — "El mundo se hizo para nosotras".
AMERICAN. — Tarde y noche. — "Desilusión".
ATENAS. — Tarde y noche. —3.a función de "Matías Sandorf".
AVENIDA. — Tarde y noche. — "El hierro de Cupido".
AVENIDA MATTA. — Tarde y noche. — "La marca del zorro".
BRASIL. — Tarde y noche: "La ley lo manda".
DIECIOCHO. — Tarde y noche. — "Por las nubes y con ella".
ELECTRA. — Tarde y noche. — "La dama de las Camelias".
ESMERALDA. — Tarde y noche. —"Programa de aventuras".
EXCELSIOR. — Tarde y noche.— "Un yan ui en Andalucía", y "Enamorado sin suerte".
FRANKLIN. — Tarde y noche. — "Nuevas aventuras de Tarzán".
HIPPODROME. — Tarde y noche. "Tiempos de amor".
IMPERIAL. — Tarde y noche. — Final de "Matías Sandorf".
INDEPENDENCIA. — Tarde y noche: Programas de aventuras.
IRIS. — Tarde y noche. "Vamos a casarnos".
MINERVA. — Tarde y noche. — "La paloma blanca". "Vamos a casarnos".
MUNDIAL. — Tarde y noche. — "El signo del valor".
NOVEDADES — Tarde y noche. — "Carrera desenfrenada".
ODEON. — Tarde y noche. — "El capitán Kidd".
OLYMPIA. — Tarde y noche. — "Los piratas elegantes".
POLITEAMA. — Tarde y noche.— 2.a Función de "El capitán Kidd".
REPUBLICA. — Tarde y noche. — "La pobreza de los ricos".
SALA IMPERIO. — Tarde y noche: "El oráculo".
SALA ORIENTE. — Tarde y noche. — "El ajedrez del amor".
SETIEMBRE. — Tarde y noche. — "Patitas pa qué te quiero".
SPLENDID THEATRE. — Tarde y noche: "El amigo del heredero".
VICTORIA. — Tarde y noche. — mundo se hizo para nosotras".

HOY SE INICIA EN EL PARQUE COUSIÑO EL GRAN RODEO

A LA CHILENA A BENEFICIO DEL STADIUM POLICIAL

EL PROGRAMA, LOS COMPETIDORES Y LOS PREMIOS

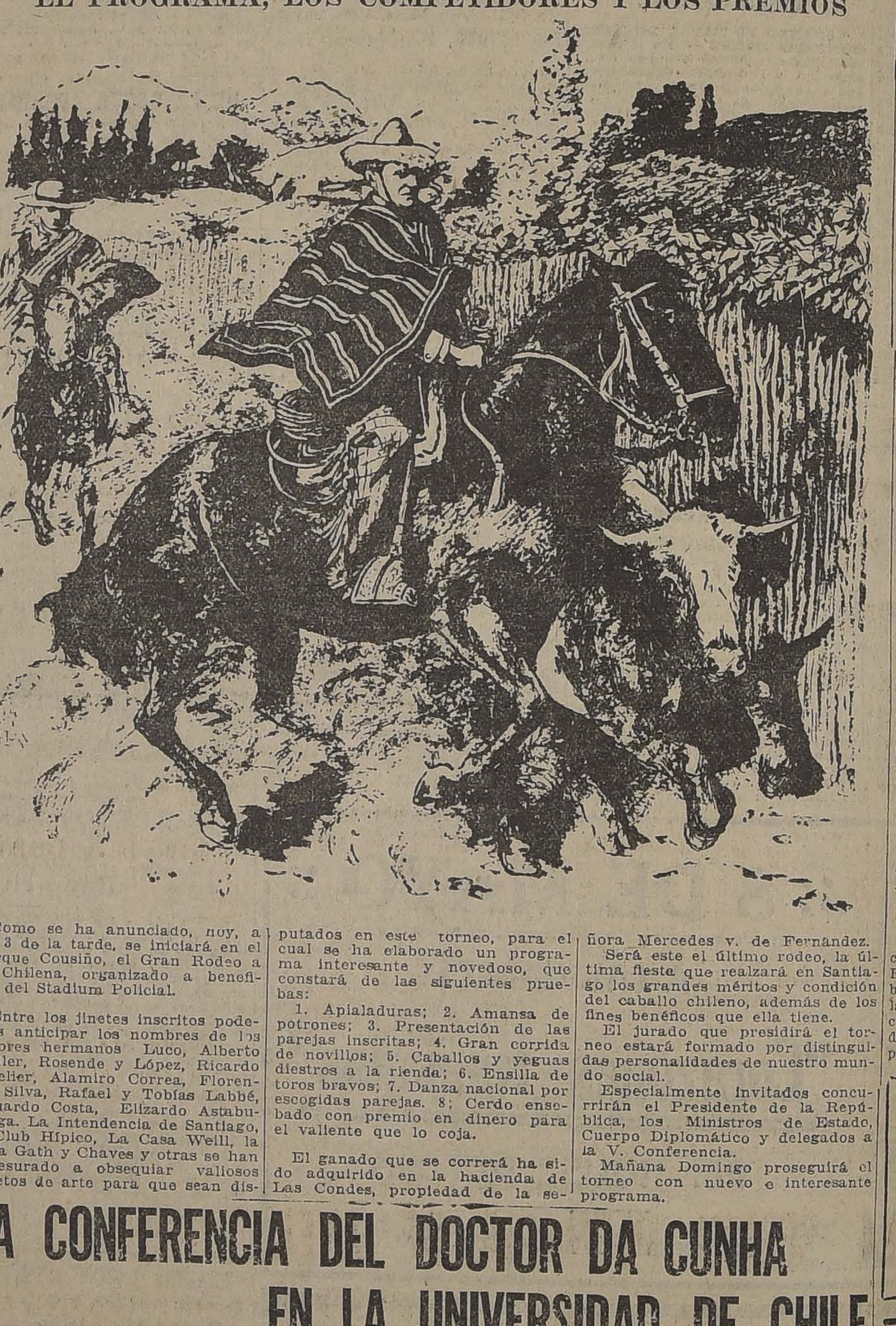

Como se ha anunciado, hoy, a las 3 de la tarde, se iniciará en el Parque Cousiño, el Gran Rodeo a la Chilena, organizado a beneficio del Stadium Policial.

Entre los jinetes inscritos podemos anticipar los nombres de los señores hermanos Luco, Alberto Moller, Rosende y López, Ricardo Letelier, Alamiro Correa, Florencio Silva, Rafael y Tobías Labbé, Eduardo Costa, Elizardo Astaburuaga. La Intendencia de Santiago, el Club Hípico, La Casa Weill, la Casa Gath y Chaves y otras se han apresurado a obsequiar valiosos objetos de arte para que sean disputados en este torneo, para el cual se ha elaborado un programa interesante y novedoso, que constará de las siguientes pruebas:

1. Apialaduras; 2. Amansa de potrones; 3. Presentación de las parejas inscritas; 4. Gran corrida de novillos; 5. Caballos y yeguas diestros a la rienda; 6. Ensilla de toros bravos; 7. Danza nacional por escogidas parejas. 8; Cerdo ensebado con premio en dinero para el valiente que lo coja.

El ganado que se correrá ha sido adquirido en la hacienda de Las Condes, propiedad de la señora Mercedes v. de Fernández.

Será este el último rodeo, la última fiesta que realzará en Santiago los grandes méritos y condición del caballo chileno, además de los fines benéficos que ella tiene.

El jurado que presidirá el torneo estará formado por distinguidas personalidades de nuestro mundo social.

Especialmente invitados concurrirán el Presidente de la República, los Ministros de Estado, Cuerpo Diplomático y delegados a la V. Conferencia.

Mañana Domingo proseguirá el torneo con nuevo e interesante programa.

LA CONFERENCIA DEL DOCTOR DA CUNHA EN LA UNIVERSIDAD DE CHILE

SE LLEVA A EFECTO AYER EN LA TARDE CON BRILLANTE EXITO

Asisten a ella S. E. el Presidente de la República, el presidente de la Delegación brasileña, señor Mello Franco, el Embajador del Brasil, señor Gurgel do Amaral, y distinguidas personalidades

Ante una numerosa y selecta concurrencia en que pudimos anotar lo más distinguido de nuestro mundo científico y social, dictó ayer en la tarde en el Salón de Honor de la Universidad, su anunciada conferencia sobre el desarrollo de los servicios sanitarios en el Brasil, el eminente médico y asesor de la delegación brasileña, doctor Alberto Da Cunha.

Realzó el acto la presencia de S. E. el Presidente de la República, del señor Afranio Mello Franco, presidente de la delegación brasileña, señor Gurgel do Amaral, Embajador del Brasil, Rector de la Universidad, doctor Gregorio Amunátegui y otras distinguidas personalidades.

Presentó al conferencista el Decano de la Facultad de Medicina Dr. Roberto Aguirre Luco, quien en breves frases dió a conocer la labor y los méritos del doctor Da Cunha, usando éste, a continuación, de la palabra para dar principio a su brillante conferencia, que fué largamente aplaudida al final y en sus pasajes más importantes.

El conferencista acompañó sus explicaciones con interesantes proyecciones luminosas que llamaron justamente la atención de la concurrencia, especialmente las del Instituto Seroterápico de Sao Pablo y algunas de carácter científico didáctico, como las de los ankilostomas, que fueron entusiastamente aplaudidas.

En suma la brillante conferencia del doctor Alberto Da Cunha, resultó una de las más amenas e interesantes veladas científicas que ha escuchado nuestra Universidad.

COLISEO NACION
A. PRAT Y AV. MA
Compañía de Operetas,
Revistas RETES-JA
Hoy Sábado 28 de Abril,
Gran éxito
"EL REY QUE RA
Platea $ 3; Balcón
Venta de localidades
"LA GOLETA", Pasaje
tral.

NUEVO CONSE DE INSTRUCC PUBLICA

Se designa al seño Aguirre Cerd

El Ministerio de Instr blica expidió con fecha decreto por el cual se n sejero de Instrucción señor Pedro Aguirre reemplazo de don Osc ramillo, cuyo período ce pocos días.

La noticia del nombr señor Aguirre Cerda h gida con gran complac diversos círculos y es en las esferas educac que el señor Aguirre de general estimación y

EN LA SOCIE MEDICA

El doctor Morales di bre la mosca a

Ayer celebró sesión Médica. Durante esta tor Manuel Morales Vi refirió a la mosca azul.

Presentó cuatro casos sis de la piel" (enferm cida por la mosca), que te son los primeros ca tados en esta forma ción. Hizo consideraci rácter general alrededor asunto, de las cuales que el estudio completo mas, no había sido hecho gún médico chileno, en treinta años. Así lo ha do prestigiosos profeso señores Labra, Bustam Presidente interino, d Mackenna.

Insistió en que esta nueva, que tanta sensac sado en el público y nión, es de especial im al efecto cita importa nes de facultativos de dial y de especial Blanchard, y Conil en ca Argentina.

EDUCACION

Reunión del prof rado de las Esc

Cítase al profesarido cuelas de Aplicación Escuelas Normales, para bado, a las 5 P. M., en la Asociación de Edu cional, Bandera 166. Se da la puntualidad, por portantes asuntos que tra

ARTIC
DE ME
Casa F
Carmen
Teléfono

COMPAÑIA DE SE "LA NACION"

CITACION

De orden del Directori a Junta General Extr de Accionistas, para el 2 de Mayo próximo, a l en la oficina de la Com lle Bandera N.o 176, pa de la reforma de los ar artículos de los Estatu 39, 41, 46 y 55.
Santiago 25 de Abril de
LUIS E. LAULIÉ
Secretario.

QUININA EN FORMA SU
NO AFECTA LA CA

Por motivo de su efecto laxante, el **LAXATIVO** **QUININA** es superior a la ordinaria. No produce malestar en la cabeza. cuenta que sólo hay u Quinina". La firma de E. W

PATITAS PA QUE TE QUIERO

La película maestra del vencedor de DOUGLAS FAIRBANKS
Ricardo Talmadge

Espectáculo modernísimo que hace reir y que emociona hasta el calofrío. Vea usted a Talmadge saltar desde un estanque de 15 metros de alto, al techo de una casa y de ahí a caballo.

VEA SUS LUCHAS, SUS MATCHS DE BOX Y SUS PROEZAS HIPICAS

Todas ellas las ejecuta creyendo ser perseguido por la justicia, uno en verdad lo buscaban para darle una herencia.

OY: SETIEMBRE Y ESMERALDA

En el Setiembre, además, nuevo programa por la

Cía. de Bailes Rusos, Nemanoff

ESPECTACULOS DE AURELIO VALENZUELA B. y Cía.

BRASIL: HOY
VERMOUTH Y NOCHE
PLATEA: $ 2
Definitivamente debut de la
TROUPPE
GUA
NA
BA
RA
El espectáculo que regocijará a Santiago.

:: E TR NO - HOY - TEATRO SETI MBRE Y ESMERALDA ::

ICHARD TALMADGE

El más poderoso rival de Douglas Fairbanks, en

PATITAS, PA QUE TE QUIERO

El nuevo estilo, humorismo sano e irresistible

Exclusividad: UNIVERSAL PICTURES CORP.

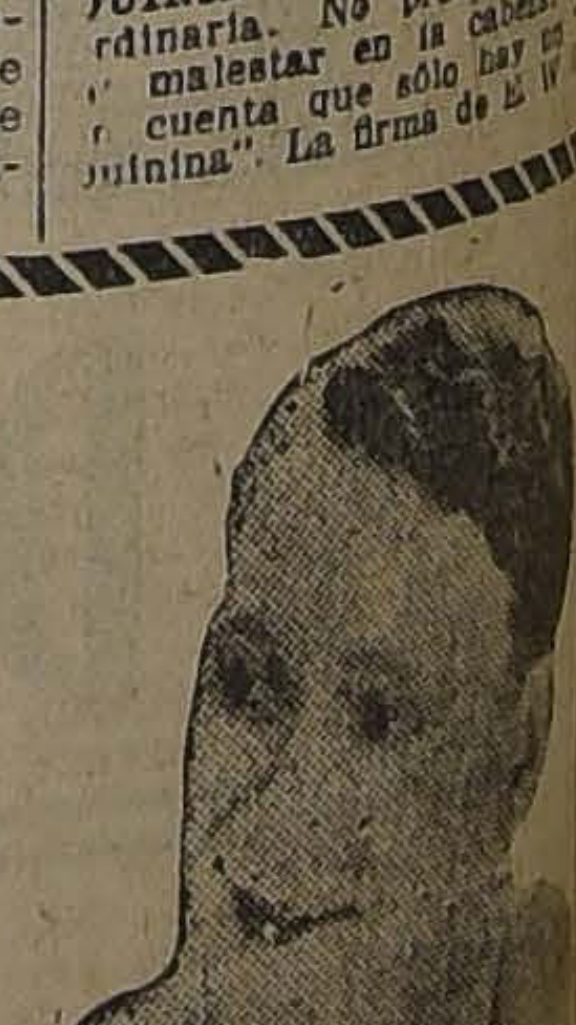

LAS ACTIVIDADES DE AYER DE LA QUINTA CONFERENCIA PANAMERICANA

HOY CELEBRA SESION LA COMISION DE ARMAMENTOS

SE PROSEGUIRA LA DISCUSION PARTICULAR DEL PROYECTO GONDRA, QUE ESTABLECE METODOS PARA EVITAR LAS GUERRAS

Es opinión dominante entre las delegaciones que el proyecto será aprobado, aunque se hacen salvedades respecto a su practicabilidad y ficacia

Encontrando resistencias insalvables el punto de vista argentino para fijar en 55,000 el máximum de tonelaje para los buques capitales, la Delegación del Plata rechazará la fórmula transaccional propuesta por Chile y sustentaría la cifra de 90,000 toneladas

El día de ayer ha sido poco fértil en novedades que puedan alterar de una manera sustancial las posiciones tomadas por las delegaciones en la discusión del problema que envuelve el punto XII del Programa de la Conferencia. Se divisa ya cercano el fin de ésta, dentro de pocos días más terminará en sus funciones, y sin embargo sería prematuro avanzar siquiera un paso en el terreno de la hipótesis.

Cierta lentitud que se nota en las negociaciones parece ser el reflejo de la falta de confianza de todos, en que este trascendental problema encuentre una solución definitiva en las reuniones que pronto terminarán en Santiago.

A lo largo de las discusiones se han evidenciado los deseos de todos de finiquitar el asunto dándole una solución, equitativa y viable pero, como era de esperarlo, los países más directamente interesados, se han mantenido firmes en sus puntos de vista, en lo que se refiere a las partes vitales del problema.

El buen espíritu que anima a las Delegaciones ha tenido ocasión de traducirse prácticamente al considerar el proyecto Gondra sobre métodos para evitar la guerra. Por lo demás, casi todos los países americanos han firmado pactos semejantes que actualmente constan en sus documentos internacionales.

LA REUNION DE HOY DE LA COMISION DE ARMAMENTOS

A las tres de la tarde de hoy se efectuará la 8.a sesión de la Comisión de Armamentos y en élla se tratará, según todas las probabilidades, del proyecto Gondra, prosiguiéndose la discusión en particular.

EL INCISO 2.o DEL ARTICULO VI

En nuestra información de ayer dijimos que esta clásula del proyecto podría ser fuente de dificultades. Las conversaciones sostenidas en el día de ayer en los pasillos del Congreso, nos inducen a dar mayor fuerza a esta suposición. Las salvedades hechas por el Delegado señor Montes de Oca, a propósito de este asunto, son bastante elocuentes y ellas podrían tener proyecciones, si no en la aprobación inmediata del proyecto, en la ratificación por los distintos Parlamentos a que forzosamente tendrá que ser sometido.

EL PROYECTO GONDRA SE APROVECHARA

Es una opinión muy difundida que el Proyecto Gondra se aprobará, porque, al igual de la Ponencia del señor Huneeus, contiene declaraciones panamericanistas y de pacifismo, que si bien son de indudable eficacia como profesiones de fe, es de órbita muy restringida.

"A nada ni a nadie obliga"— se nos decía ayer, como una argumentación a favor de la suposición de que el proyecto será aprobado.

Es posible que en el transcurso del debate de la reunión de hoy se manifiesten de una manera más neta las opiniones de algunos países, pasando a ser el arbitraje amplio el caballo de batalla favorito.

ARGENTINA RECHAZA LAS 66,000 TONELADAS

En nuestra edición de ayer, repitiendo lo dicho con anterioridad, en estas mismas columnas, dijimos que Argentina rechazaría la fórmula transaccional propuesta por Chile, respecto a la limitación de los armamentos navales.

En posesión de algunas informaciones sobre el particular, podemos anunciar hoy día que la Delegación argentina recibió ayer de la Cancillería de su país, instrucciones precisas y terminantes a este respecto. Estas instrucciones envolverían el rechazo de la fórmula propuesta por Chile.

Se nos ha informado también que la Delegación argentina, habría expuesto cablegráficamente varias consideraciones al estudio de la Cancillería de la Casa Rosada y en el día de hoy seguramente llegará la respuesta definitiva que será transmitida a la Delegación chilena.

Según todas las probabilidades esta respuesta será desfavorable a la fórmula propuesta por Chile.

¿QUE LIMITES ACEPTARIA ARGENTINA EN EL TONELAJE?

Encontrando resistencias insalvables el punto de vista argentino de fijar en 55,000 el máximum de toneladas para los buques capitales, es opinión de las personas entendidas en la materia que Argentina sustentaría como cifra apropiada para el efecto la de 90,000 toneladas.

Esta sería la cifra que la pondría en condiciones convenientes entre Brasil y Chile.

LA ASOCIACION DE LAS REPUBLICAS AMERICANAS

PROYECTO PRESENTADO A LA COMISION POLITICA POR EL DELEGADO DEL URUGUAY, DON ANTONIO BUERO

Bajo la presidencia del primer delegado de la Argentina señor Manuel Montes de Oca, en la mañana de ayer celebró sesión la Comisión Política.

Inmediatamente de abierta la sesión, se volvió a poner en discusión el informe evacuado por la sub-Comisión que tenía a su cargo buscar los medios para llegar a un avenimiento para reorganizar el Consejo Directivo de la Unión Panamericana.

Como se sabe, esta discusión quedó pendiente para la sesión de hoy, a petición del delegado del Ecuador señor Muñoz Vernaza, quien para pronunciarse sobre él esperaba ponerse de acuerdo con los demás miembros de la delegación de su país.

Cerrado el debate, y no habiéndose pedido votación, se dió por aprobado, quedando en consecuencia el proyecto en la forma que lo anticipó "La Nación" el Domingo último.

En seguida se procedió a nombrar una comisión compuesta de los señores Rowe, Darcy, Alvarado Quiroz y Rameau para que armonicen las traducciones del proyecto en los distintos idiomas oficiales de la Conferencia.

Después se suscitó un debate provocado por el delegado del Ecuador señor Muñoz Vernaza, sobre la bandera panamericana, quedando por resolverse esta cuestión en la sesión próxima.

Continuando la orden del día, el señor Buero, delegado del Uruguay, dió lectura a un extenso trabajo sobre el tema IX del Programa relacionado con el estudio de las medidas pendientes hacia una más estrecha asociación de las Repúblicas del Continente americano, con el propósito de promover los intereses comunes.

El trabajo del señor Buero, que lo ha afianzado en los acabados estudios del internacionalista chileno señor don Alejandro Alvarez, fué ampliamente considerado por la Comisión.

—

A continuación el mismo señor Buero entró a tratar el tema XVI del Programa, consistente en las consideraciones de las cuestiones que se produzcan por un agravio inferido por un Poder no americano a los derechos de una nación americana. Enuncia los principales elementos del problema político-jurídico que el Uruguay sujería se resolviese por una declaración simultánea, solidaria, igualitaria y recíproca de las naciones americanas, en virtud de la cual "todas ellas consideran como agravio propio el que fuera inferido por naciones extra continentales al derecho de cualquiera de ellas, debiendo originar aquél, por tanto, una reacción uniforme y común".

El señor Buero dió término a esta parte de su discurso con la siguiente proposición sobre el tema XVI:

La V. Conferencia Internacional Americana resolvió:

1.o Confirmar al Consejo Directivo de la Unión Panamericana el cometido especial de estudiar las bases que le propusieren los Gobiernos de las naciones americanas para hacer más estrecha la asociación de las naciones americanas con el objeto de promover los intereses comunes y con el de establecer reglas internacionales conducentes a esa misma finalidad.

2.o Confiar al mismo Consejo Directivo de la Unión Panamericana el cometido especial de estudiar las bases que le propusieren los Gobiernos de las naciones de América respecto de la manera de organizar medios comunes de defensa y protección de los intereses colectivos del Continente americano.

LA COMISION DE MESA DIRECTIVA DE LA CONFERENCIA

ACORDO AYER PROPONER, POR UNANIMIDAD, LA CIUDAD DE LA HABANA COMO SEDE DE LA VI CONFERENCIA PANAMERICANA

Se acordó expresar en el proyecto la unanimidad de pareceres y el deseo de todos los países americanos, que la VII Conferencia se verifique en Montevideo

En la sesión de clausura de la Conferencia se tributará un homenaje a las Madres Patrias. — Apoyarán este proyecto, en esa sesión, un representante de las Antillas, uno de los países centroamericanos, uno de la América del Sur, uno de Estados Unidos, uno del Brasil y uno de Haití

SE ACUERDA RECOMENDAR LA ERECCION DE UN MONUMENTO A BOLIVAR EN PANAMA

Presidida por el señor Agustín Edwards, celebró sesión ayer la Comisión de Mesa Directiva de la V Conferencia Panamericana. Fué leída y aprobada el acta de la sesión anterior.

LA LIBRE NAVEGACION DE LOS RIOS

La Delegación de Colombia manifestó que retiraba su presentación sobre la libre navegación de los ríos, haciendo declaración previa que a su entender este asunto es un principio de Derecho Internacional Público, sancionado por la I Conferencia Panamericana de Washington, y por la Conferencia de Barcelona, en la que estuvieron representados cincuenta y dos países.

EL MONUMENTO A BOLIVAR

Se aprobó la moción presentada por el Delegado de Guatemala, señor Máximo Soto Hall, para erigir en Panamá, un monumento a Simón Bolívar, designándose ponente de este tema ante la Conferencia, al Delegado señor Garay.

HOMENAJE A LAS MADRES PATRIAS

Se acordó que el homenaje a las madres patrias se efectuara en la sesión de clausura de la Conferencia. El presidente de la Conferencia servirá de Ponente de este tema. El proyecto de homenaje que proponga será apoyado por un representante de las Repúblicas Antillanas, por uno de las Centroamericanas, por uno de Sur América, por uno de los Estados Unidos, por uno del Brasil y por uno de Haití. Pronunciados los discursos de adhesión al proyecto del Presidente, la sala, de pie, aprobará el proyecto de resolución.

LA SEDE DE LAS PROXIMAS CONFERENCIAS

Por unanimidad se aprobó que la sede de la próxima Conferencia sería La Habana. Se recomendó al Ponente de este tema, que lleva el número 10, Delegado señor Cuadra Pazos, que haga presente que durante el debate uno de los señores Delegados expresó que había comprometido su voto para que Montevideo fuera la sede de la próxima Conferencia, a fin de que se tome esto en consideración al fijarse la sede de la VII Conferencia.

También se recomendó al señor Cuadra Pazos que recomendara a su vez, en su ponencia, que la VI Conferencia se efectuara cuanto antes.

EL DELEGADO DEL URUGUAY SEÑOR JIMENEZ DE ARECHAGA

El Delegado del Uruguay, señor Jiménez de Aréchaga, manifestó que hoy Sábado emprendería viaje de regreso a su patria, y con tal motivo se despedía de sus compañeros de comisión.

EL BAILE SOCIAL DE ESTA NOCHE EN EL AMERICAN CINEMA

Hoy, a las 10 de la noche, es el día señalado en que se efectuará la gran reunión social en honor de nuestros distinguidos huéspedes los periodistas extranjeros venidos a la V. Conferencia Panamericana; esta reunión tiene por objeto demostrar a ellos las simpatías con que cuentan entre nosotros todos los periodistas de los diversos rotativos de los países amigos.

El local del elegante y extenso salón del Teatro American Cinema, ubicado en Arturo Prat 102, estará artísticamente arreglado con profusión de luces de colores y plantas. El salón tiene capacidad para 2,000 personas.

PARTIDA DE DELEGADOS

En la tarde de ayer estuvieron en la Cancillería a despedirse del Ministro de Relaciones y del Introductor de Diplomáticos, los Delegados de Venezuela, señor Dominici; del Uruguay, señor Jiménez de Aréchaga; y del Paraguay, señor Higinio Harbo, quienes se dirigen en el expreso de las 3.45 de la tarde de hoy, a sus respectivos países.

PERIODISTA EN VIAJE

Por el expreso de las 3.45 de la tarde de hoy regresa a Valparaíso de donde seguirá viaje a Inglaterra, el periodista inglés y miembro de la redacción del "The Daily Telegraph" de Londres, Mr. Lavers.

LA RECEPCION OFRECIDA POR LA BOLSA DE COMERCIO

EN HONOR DE LAS DELEGACIONES

SE LLEVA A CABO EN LA TARDE DE AYER, CON ASISTENCIA DEL PRESIDENTE DE LA REPUBLICA, MINISTROS DE ESTADO Y MIEMBROS DEL CUERPO DIPLOMATICO

Como habíamos anunciado en la tarde de ayer se llevó a cabo en la Bolsa de Comercio la recepción que esta institución ofrecía en honor de los Delegados visitantes.

En el Salón Central tomaron colocación los invitados, ofreciendo la manifestación el director de turno, señor Juan Ignacio León, contestando el Presidente de la Delegación de Panamá y Ministro de Relaciones de su país, señor Narciso Garay.

Los delegados visitaron en seguida las diversas reparticiones del local, pasando después al buffet.

En la mesa de honor tomaron colocación el Presidente de la República, el Ministro del Interior, señor Saavedra, el Nuncio Apostólico, señor Aloisi Masella, el Delegado de Estados Unidos, señor Leo S. Rowe y otras personalidades.

Alrededor de las otras mesas tomaron asiento los Delegados invitados, miembros del Cuerpo Diplomático, algunos parlamentarios y numerosas personalidades invitadas especialmente al acto.

Una excelente orquesta amenizó la reunión que se prolongó hasta cerca de las 7 de la tarde.

AGRADECIMIENTOS A Mr. FLETCHER, POR UNA OBRA DE ARTE NACIONAL

Con motivo del obsequio de una bandera chilena con el escudo americano al centro, tejida al estilo de los choapinos, por la conocida casa comercial de los señores Espina, Muñoz y Co., de esta plaza, el jefe de la Embajada de los Estados Unidos a la Conferencia Panamericana, Mr. Henry Fletcher, ha enviado una atenta nota, por la que manifiesta que el hermoso recuerdo que lleva de Chile, esta tierra tan hospitalaria y bondadosa, lo sabrá conservar debidamente.

EL PROYECTO BARBOZA CARNEIRO SOBRE FERIAS

Se han cambiado las siguientes comunicaciones:

"Excmo. señor don Agustín Edwards. — Conferencia Panamericana.— Santiago:

El Centro Café de Río de Janeiro, aplaude el proyecto Barboza Carneiro sobre Ferias presentado por Vuestra Excelencia a la resolución de la Conferencia. Esta medida hará que los pueblos americanos consigan mejor el desenvolvimiento de su comercio y afianzará la solidaridad que entre ellos debe existir. (Firmado).— **Galeno Gómez Hamann.**"

"Señor Galeno Gómez Hamann.—Centro Café Río de Janeiro:

Cordialmente agradezco telegrama aplaude proyecto Barboza Carneiro, para establecer ferias que contribuyan al desarrollo de nuestro comercio y a un mayor acercamiento de los pueblos americanos.—Atentos saludos.— (Firmado).— **Agustín Edwards**, Presidente de la V Conferencia Panamericana".

LA COMISION JURIDICA

A las 11 del día de hoy, celebrará sesión la Comisión Jurídica.

FELICITACION A DON GUILLERMO VALENCIA

Se ha dirigido al señor Guillermo Valencia, la siguiente carta:

"Santiago, 27 de Abril de 1923. — Excmo. señor don Guillermo Valencia.— Santiago.— Excelentísimo señor:

La "Asociación de la Juventud Católica Femenina" se complace en enviar a usted, por nuestro intermedio, sus más cordiales felicitaciones por su triunfo electoral último, que lo proclama Senador por la Provincia de Cundinamarca, con las primeras mayoría de votos.

Las jóvenes católicas chilenas, que anhelan el reinado del Cristo en América, como el mejor medio para consolidar la paz, celebran en el alma de que el autor de "A Jesucristo", vaya de nuevo a ocupar un puesto en el Senado de Colombia.

Saludan muy respetuosamente al Excmo. señor Presidente de la Delegación de Colombia.—(Firmadas).—**Teresa Ossandón Guzmán**, presidenta.— **María García Ahumada**, secretaria".

LA REORGANIZACION DE LA UNION PANAMERICANA

LA COMISION POLITICA DESPACHO TOTALMENTE ESTE PROYECTO EN LA SESION DE AYER

Desde hace algunos días, se encontraba, sobre el tapete de la Comisión Política, el informe de la Sub Comisión, encargada de buscar una fórmula de avenimiento al proyecto de reorganización del Consejo Directivo de la Unión Panamericana, que funciona en Washington.

En la sesión que celebró la Comisión Política, el Miércoles último, hubo de dejarse pendiente para hoy el despacho de este proyecto a petición del Delegado del Ecuador, señor Vicente Vernaza, quien esperaba para adherir a ese proyecto, conocer la opinión de los demás miembros de la Delegación, que en esos momentos, uno de ellos no estaba dentro del recinto de la Conferencia.

Habiendo dado una respuesta afirmativa la delegación del Ecuador, el Presidente de la Comisión, señor Manuel Montes de Oca, procedió a citarla para la mañana de ayer.

Puesta en primer lugar de la Orden del Día, se procedió a abrir la discusión y como no se pidiera votación, se dió por aprobado el proyecto en la forma que conocen nuestros lectores y que fué anticipado en nuestra edición del Domingo último.

LA SESION PLENARIA DE HOY

ORDEN DEL DIA

1.o — Comunicaciones recibidas;

2.o — Informe de la Comisión de Educación, Tema XIII del Programa relativo a la Unificación de Estudios Universitarios;

3.o — Informe de la Mesa Directiva, sobre el tema I: Informe de Delegaciones;

4.o — Informe del Delegado Técnico de Chile, señor don Alejandro Alvarez, sobre Derecho Internacional Americano;

5.o — Moción de la Comisión Jurídica. Homenaje a los Jurisconsultos Lafayette Pereira, Pezoa y Alvarez.

6.o — Uniformidad de Procedimientos y Reglamentos Aduaneros.

7.o — Facilidades al Comercio de Materias Primas;

8.o — Proposición de la Delegación del Brasil, sobre la moneda en que deben expedirse los giros postales inter-americanos;

9.o — Proposición de la Delegación del Brasil, sobre creación de una Feria periódica internacional de muestras.

HOY SABADO 28

HASTA LAS 6 DE LA TARDE

permanecerá abierta la Sala Brunswick.

APROVECHE USTED PARA VISITARLA y apreciará por sí mismo el fonógrafo Brunswick.

Los cómodos ascensores del edificio Ariztía le dejarán a las puertas de la sala.

LA SESION PLENARIA DE AYER

DESPACHO UN PROYECTO PARA LA ERECCION DE UN FARO MONUMENTAL EN LAS COSTAS DE LA CIUDAD DE SANTO DOMINGO, EN HOMENAJE A CRISTOBAL COLON

Prestó su aprobación al proyecto de Convención sobre marcas de fábricas y de comercio

A las 5.55 P. M. se abrió la sesión bajo la presidencia de don Agustín Edwards y con la asistencia de representantes de todos los países americanos.

El pro-secretario, don Alejandro Errázuriz Mackena, dió lectura al acta de la sesión anterior.

El Delegado de Guatemala, don Máximo Soto Hall, objetó que creía de su deber dejar establecido que el acta no era el fiel reflejo de lo que él dijo en la sesión anterior, cuando se dió cuenta del proyecto sobre los Derechos de la Mujer. Lo que él manifestó fué sus agradecimientos y felicitaciones al secretario general, don Manuel Rivas Vicuña, por la forma feliz en que supo interpretar sus deseos al redactar la ponencia ante la Asamblea Plenaria, aportando conocimientos que hacían resaltar más el mérito [illegible] trabajo. Por lo tanto, el acta no está conforme, ya que no habría podido adherirse, dijo, a ese trabajo por cuanto era presentado por la Delegación de mi país a la Comisión de Mesa.

El Presidente, agradeció la observación del señor Soto Hall, expresando que se tomaría debida nota de ella.

No habiendo oposición ni observaciones, se dió por aprobada el acta.

ORDEN DEL DIA

Se entró a conocer del número primero de la Orden del Día y el pro-secretario dió cuenta de una comunicación recibida, sobre una omisión en que se había incurrido en la sesión del 16 del presente, al aprobar un proyecto de la Comisión de Comercio sobre nomenclatura uniforme de clasificación de mercaderías. Por error no se estableció en el proyecto de Convención que podrían adherirse a ella aquellos países inconcurrentes a la Conferencia, error que puede subsanarse agregando un artículo.

Consultada la sala, quedó así acordado.

En seguida el Presidente anunció que correspondía tratar el número 2 de la Orden del Día, que trata de la erección de un faro en honor a Cristóbal Colón.

El secretario general, señor Rivas Vicuña, dió lectura al proyecto y terminó proponiendo el siguiente acuerdo:

"Recomendar a los Gobiernos de las Repúblicas de América, que honren la memoria de Cristóbal Colón, Descubridor de América, con la erección de un faro monumental, que se denomine de Colón, en la costa de la ciudad de Santo Domingo, capital de la República Dominicana, y el cual debe construirse con la cooperación de los Gobiernos y pueblos de América y también con la de todos los pueblos de la tierra".

Puesta en discusión la indicación y no habiendo quien hiciera uso de la palabra, se cerró el debate y como no hubiera quien pidiera votación, se dió por aprobada.

El Delegado de Santo Domingo, don Tulio Cesteros, pidió la palabra y agradeció a nombre de su país, el honor que las naciones de América hacen a su patria.

"Su luz inminente, dijo el señor Cesteros, alumbrará a los países del mundo de Colón, la marcha a la unión y a la confraternidad de los pueblos".

Entrando al número tercero de la Orden del Día, el Presidente invitó a ocupar la Vice-Presidencia al señor Tulio Cesteros, Presidente de la Comisión de Comercio y pidió al Ponente el Delegado chileno don Guillermo Subercaseaux, ocupara la tribuna para dar lectura a su trabajo.

Terminada la introducción del informe, el Presidente expresó que, en atención a que este proyecto se había repartido y era perfectamente conocido, creía inoficioso proceder a darle lectura. En consecuencia, solicitaba el asentimiento de la Asamblea para evitar su lectura y ponerlo desde luego en discusión. Así se acordó. Cerrado el debate, porque no hubiera ningún Delegado que hiciera uso de la palabra, y no habiéndose pedido votación, se dió por aprobado.

Como correspondiera conocer del número 4.o de la Orden del Día y el ponente del Tema, el señor Fernando Saguier, se encontrara ausente, el Presidente propuso que se siguiera con el número 5.o

Entonces, el Presidente de la Comisión de Comercio, señor Tulio Cesteros, volvió a ocupar la Vice-Presidencia y el ponente, el Delegado del Ecuador, don Alberto Muñoz Vernaza, dió lectura al proyecto sobre el tema "Documentos de Embarque".

Terminada la lectura del informe, el Presidente puso en discusión la recomendación de un estudio de Convención sobre la necesidad de no exigir en el comercio interamericano más documentos consulares que el manifiesto de embarque o el conocimiento y la factura, sin perjuicio de la certificación de origen en los países que la exijan.

No habiendo quien deseara hacer uso de la palabra, se cerró el debate y no pidiéndose votación, se dió por aprobado.

El Presidente manifestó después que como se había postergado el conocimiento del número 4.o de la Orden del Día y hasta este momento no había llegado a la sala el ponente del tema, el señor Saguier, proponía a la Asamblea que el secretario general diera lectura al informe.

Por asentimiento unánime, así se hizo.

En los momentos en que el señor Rivas Vicuña comenzaba a dar lectura al informe, se incorporó a la sesión el señor Saguier, quien fué invitado por el Presidente a ocupar la tribuna.

Terminada la lectura de la introducción del Tema VIII del Programa, que trata sobre la cooperación de los Gobiernos en los estudios agronómicos; persecución en común de las plagas agropecuarias; organización del intercambio de plantas y semillas útiles, y uniformidad de las estadísticas agropecuarias, el Presidente fué poniendo en discusión, por separado cada una de las partes del informe del ponente, que se refiere a las distintas divisiones del tema.

Todos estos grupos, fueron aprobados unánimemente.

El Presidente anunció que, habiéndose terminado la Orden del Día, el secretario general daría lectura a la Orden del Día para la sesión de hoy Sábado.

EL GOBIERNO RECHAZA LA RENUNCIA DEL DIRECTOR GENERAL

DE EDUCACION PRIMARIA

EL MINISTRO DE INSTRUCCION ENVIA AL SR. SALAS UNA ENCOMIASTICA NOTA, DICIENDOLE QUE, DE ACUERDO CON EL PRESIDENTE DE LA REPUBLICA, ESPERA QUE HA DE SEGUIR COOPERANDO AL PROGRESO DE NUESTRA EDUCACION PUBLICA

La actitud asumida por el Magisterio Primario

Son del conocimiento público las incidencias que se han venido produciendo en los círculos educacionales, con motivo de la renuncia que presentara de su cargo de Director General de Educación Primaria el señor Darío Salas.

EL TEXTO DE LA RENUNCIA

Damos a continuación los textos de las renuncias que el señor Salas envió al Presidente de la República y al Ministro de Instrucción:

"Excmo. señor: Con fecha 21 del mes próximo pasado y estimando que la manera en que debe llegar a producirse resolución acerca del reclamo que tenía pendiente el Comité Unido del profesorado primario, entrañaba una manifestación de falta de confianza de parte del Supremo Gobierno para el Director General de Educación Primaria, puse en conocimiento del señor Ministro de Instrucción Pública mi propósito de presentar la renuncia de ese cargo, y solicité que se me relevase por el espacio de un mes de la atención del despacho diario, lo que me fué concedido a contar desde el 24 de Marzo, a fin de poder dedicarme a poner en orden la oficina y dar término a algunos trabajos que requerían para su conclusión satisfactoria continuidad de dirección.

Cumplido aquel plazo y terminados en gran parte, los trabajos a que hacía referencia en la mencionada comunicación, vengo en presentar a V. E., mi renuncia del cargo de Director General de Educación Primaria, que, después de las incidencias producidas alrededor del nuevo decreto de clasificación del personal y dentro del criterio con que ellas han sido apreciadas en lo que al infrascrito se refiere, creo no poder servir ya con el prestigio y la autoridad moral indispensables para su buen desempeño.

Quedo altamente reconocido de V. E., por las facilidades que siempre se dignó darme encaminadas al mejoramiento del servicio, y por las muestras de deferencia con que ha tenido a bien favorecerme.

Dios guarde a V. E.— (Firmado).—**Darío Salas.**— A S. E. el Presidente de la República".

LA COMUNICACION AL MINISTRO

La siguiente fué la nota enviada por el señor Salas, al Ministro del ramo:

"Expirado ya el plazo de un mes que U. S., por oficio N.o 188 de 24 de Marzo próximo pasado, y a solicitud mía, tuvo a bien concederme para poner en orden la oficina y terminar algunos trabajos cuya responsabilidad considero necesario asumir, tengo el honor de comunicar a U. S., que, con esta fecha elevo a S. E. el Presidente de la República, la renuncia del cargo de Director General de Educación Primaria que he servido durante los últimos cinco años.

Al mismo tiempo me es grato poner en conocimiento de U. S., que, de los trabajos a que acabo de referirme, quedan terminados los diversos reglamentos necesarios para la aplicación de la Ley de Instrucción Primaria Obligatoria, la recopilación de los programas de las distintas asignaturas de la escuela primaria y la elaboración e impresión de los resultados del primer censo escolar de la República, todos los cuales, a mi juicio, son de algún valor para el progreso de nuestra enseñanza.

Aprovecho esta oportunidad para agradecer al señor Ministro, la benévola acogida que siempre ha dispensado a las peticiones que, en cumplimiento de mi obligación y en interés del buen servicio, he debido dirigirle.— Dios guarde a Ud. —(Firmado).— **Darío Salas**"

LA RESOLUCION DEL GOBIERNO

En nuestra edición anterior, anticipamos la noticia de que en el Gobierno existía acuerdo para no aceptar la renuncia que presentaría el señor Salas.

Esta información, se ve hoy confirmada con la siguiente comunicación que el Ministro de Instrucción ha enviado al Director General de Educación Primaria:

Santiago, 27 de Abril de 1923.— Se ha recibido en este Ministerio la solicitud en que pide se le acepte la renuncia del cargo de Director General de Educación Primaria que desempeña y la nota No. 701, de esa Oficina, con que eleva dicha solicitud y en las cuales manifiesta su deseo de abandonar ese puesto fundado "en que la manera como ha llegado a producirse resolución acerca del rechazo que tenía pendiente el Comité Unido del Profesorado Primario, entraña una manifestación de falta de confianza del Supremo Gobierno para el Director General de Educación Primaria" y en que "después de las incidencias producidas alrededor del nuevo decreto de clasificación del personal y dentro del criterio con que ellos han sido apreciados en lo que al Director se refiere, cree no poder servir ya ese puesto con el prestigio y la autoridad moral indispensables para su buen desempeño."

Como ya lo ha manifestado este Departamento a Ud. en la nota No. 188, de 24 de Marzo pasado, el Gobierno resolvió el problema de clasificación del magisterio en la forma que consideró más ajustada a la Ley, dentro del respeto que debe merecerle ésta y los legítimos derechos del personal afectado.

En virtud de lo dispuesto en el Art. 108 y en el artículo único del título final de la Ley de Educación Primaria Obligatoria que autoriza al Presidente de la República para dictar los reglamentos necesarios para la aplicación de esta ley dentro del plazo de seis meses contados desde la fecha de su promulgación, es decir, antes que existiera prácticamente el Consejo de Educación Primaria, el Gobierno pudo, a su juicio, dictar esa clasificación con anterioridad al funcionamiento del Consejo; pero prefirió, como medida de prudencia, oír a dicha Corporación, y separada y reiteradamente al Director General y, aún al Consejo de Defensa Fiscal, por tratarse de un asunto de tanta entidad, que iba a afectar tan hondamente la situación del numerosísimo personal de educación primaria, personal que sirve las funciones de mayor trascendencia para los destinos nacionales y que la referida Ley, junto con contemplar la necesidad del mejor servicio posible, había querido colocar en la situación económica más favorable dentro de los recursos del Estado, a fin de estimular en sus miembros el amor a una carrera que exige del individuo consagración absoluta, que no puede obtenerse sin proporcionar los medios materiales suficientes para llevar una vida económica normal.

El Gobierno apreció debidamente las opiniones que insinuaban la conveniencia de aprovechar este recurso de la elasticidad de los sueldos para exigir de parte del magisterio la rendición del mayor número posible de pruebas de capacidad, con el aliciente de una mejoría en la situación económica de cada uno, pero consideró al mismo tiempo la obligación superior que tenía de dar al personal desde el primer momento todas las ventajas que la Ley había querido otorgarle, aparte de que, en todo caso nunca faltarán medios para estimular al personal a un perfeccionamiento constante, sin necesidad de recurrir a medidas que pudieran ser interpretadas, justa o injustamente, como violatorias de los derechos establecidos por la Ley.

Este y no otro fué el espíritu del Gobierno al dictar la resolución que ha motivado la renuncia de Ud., sin que en ningún momento se haya dejado de apreciar en todo su valer la sincera expresión de su opinión como Jefe directo del servicio.

Ud. lleva prestados a la enseñanza pública del país servicios que el Gobierno se hace un deber en reconocer como de la mayor trascendencia, y vería con agrado que Ud., continuara otorgando a la enseñanza primaria, desde el cargo que actualmente sirve, todos los importantes beneficios que pueden esperarse de su reconocida versación en el ramo al cual se ha dedicado con una consagración y perseverancia que el Gobierno aprecia en todo su valer.

Considera, además, el Gobierno, que los fundamentos de su renuncia no tienen, afortunadamente, la solidez que éste habría necesitado encontrar en ellos para aceptar su dimisión, y cree que sólo se trata de cuestiones de apreciación, subjetivas, en que Ud. habrá de recapacitar, hasta convencerse de que ni ha perdido la confianza del Supremo Gobierno, confianza que el infrascrito le reitera una vez más, ni ha perdido el prestigio y la autoridad moral indispensables para seguir dirigiendo el servicio en el cual ha realizado ya tan valiosa labor.

Por este motivo, de acuerdo con S. E. el Presidente de la República, el infrascrito espera que Ud. ha de querer seguir cooperando al progreso de nuestra educación pública y ha resuelto rechazar su renuncia.

Saluda a Ud. — **Luis Salas Romo.** — Al Director General de Educación Primaria.

EN LA ASOCIACION GENERAL DE PROFESORES

Hoy, a las 5 P. M., en Compañía esquina de Morandé, se verificará, auspiciada por la Asociación General de Profesores de Chile, una gran asamblea del profesorado primario, para determinar la actitud que se asumirá frente a la renuncia presentada por el Director General del servicio, y a la campaña que se hace en favor de su permanencia.

Han sido especialmente invitados a esta asamblea, que promete ser muy concurrida e interesante, los miembros del comité "pro Darío Salas", a fin de que ilustren a la Asamblea sobre los móviles que los han inducido a emprender la campaña.

Entre los ex-socios de la Federación, de la Liga y de la Unión de Profesores, que se han fusionado en la Asociación General de Profesores de Chile, domina inusitado entusiasmo por asistir a la gran asamblea de hoy.

Por otra parte, el Comité Unido del Profesorado Primario ha recomendado su asistencia a todo el magisterio y entre los alumnos del Instituto Superior de Educación Física hay verdadero entusiasmo por asistir en corporación a esta trascendental Asamblea.

COMITE UNIDO DEL PROFESORADO PRIMARIO

En la sesión de ayer acordó recomendar a todo el magisterio, su asistencia a la gran asamblea que se celebrará hoy, a las 5 P. M., en Compañía esquina de Morandé, a iniciativas de la Asociación General de Profesores de Chile.

CENTRO DE PROFESORES "EL ESFUERZO"

Se recomienda la asistencia a los miembros de este centro, a la asamblea general que ha convocado la Junta Ejecutiva y la Agrupación Departamental de la Asociación General de Profesores de Chile, para hoy, a las 5 P. M., en Compañía 1214.

COMITE DE ADHESION AL DIRECTOR GENERAL DE EDUCACION PRIMARIA

La reunión de hoy en la Escuela Salvador Sanfuentes

El Comité de adhesión al Director de Educación señor Salas, continúa recibiendo comunicaciones de la capital y de provincias.

El comité antes mencionado ha preparado una reunión general para hoy, a las cuatro, en la Escuela Salvador Sanfuentes.

Damos a continuación algunas adhesiones recibidas:

"San Carlos.— Directores y profesores suscritos, adhieren entusiastamente a la noble y justa causa que sirve ese Comité y queda a sus órdenes.— Eulogia Ortiz, Margarita Bahamondes, Celia Salvo, Rosa Rodríguez, Rosa Zúñiga, Matilde Muñoz, Jovita Muñoz, Blanca Parra, Virginia Riquelme, María Eriza, Etelvina Venegas, José N. Fuentes".

"Rancagua.— Escuelas 38 y 28, adhieren movimiento favor Director General.— Eulogia de Gómez, Sara Sepúlveda R. y Matilde García."

"Talca.—Directores y profesores Talca, consideran permanencia señor Salas en puesto Director General es indispensable y garantía segura de mayor progreso del servicio educación primaria de nuestra patria. — Venancio Crisóstomo, Pedro Meneses, Ester Castillo, Teresa de Méndez, Ofelia Guzmán, Luis Muñoz, Eliecer Pérez, Luis Garrido, Elvira Espinoza, Lucrecia Venegas, Esmeralda Farías, Manuel Garrido, Evaristo Mellado, Amelia Lavín, Leonidas Letelier. (Siguen más de 50 firmas)."

"Talca.— Personal Escuela Vocacional desea permanencia en su puesto señor Director General actual."

"Parral. — Visitador Escuelas Parral y Loncomilla, juntamente con mayoría personal primario piden permanencia puesto actual Director General Educación Primaria, por sobresaliente preparación para dirigir servicio.—Agustín Muñoz."

"Puente Alto.— Profesorado escuelas Puente Alto y alrededores, se adhieren honroso movimiento iniciado por ese Comité pro permanencia actual Director General. Va nota.— Carlos Vergara y Juana Jofré."

"Cabildo.— Magisterio Primario Cabildo, adhiérese entusiastamente a campaña iniciada por Comité para obtener Supremo Gobierno, rechace renuncia Director General señor Salas, cuya preparación, carácter y rectitud son garantías para el profesorado.— Saludos.—Jacobo Pérez, Eduardo Guzmán J. Orellana."

"Viña.— Aplaudimos justiciera campaña adhesión señor Salas, Escuela O'Higgins.— Eduardo Risco, Pedro León Silva".

LOS PROFESORES DE LAS ESCUELAS NORMALES EN EL MINISTERIO

En la mañana de ayer una comisión de profesores de las escuelas normales, en representación de sus colegas de las normales del país, acompañados del presidente de la Sociedad Nacional de Profesores y actual consejero de Instrucción Pública don Pedro Aguirre Cerda, conferenciaron con el Ministro de Instrucción, don Luis Salas Romo.

El objeto de la conferencia fué conversar con el Ministro sobre la renuncia del director de Educación Primaria, los méritos personales y la labor desarrollada por el señor Salas en el cargo que desempeña. Además, los profesores manifestaron al Ministro ciertos defectos que se notan en la ley de Instrucción Primaria y que han quedado de relieve después de la dictación del decreto 23, y que perjudica principalmente los servicios de las escuelas anexas.

El señor Salas Romo estuvo de acuerdo en todo con los profesores, manifestándoles además de rechazar la renuncia al Director General se enviaría en breve tiempo un mensaje al Congreso a fin de subsanar los defectos de la ley citada, agregando esto al proyecto que sobre dichas materias pende actualmente de la consideración de la Cámara de Diputados.

Conferencia de Veterinarios

Hoy se reunirán los veterinarios civiles y militares residentes en Santiago, en la Biblioteca Nacional, a las 5 P. M., a fin de iniciar las "Charlas Científicas", lo que traerá un mayor acercamiento entre los profesionales y la difusión de la cultura científica.

"Claridad"

Hoy saldrá el primer número de este semanario, correspondiente a este año.

SINDICO DEL BANCO POPULAR

Queda firme la designación de don José Meza

Por resolución de la Corte de Apelaciones ha quedado a firme la designación de síndico definitivo del Banco Popular, don José Maza, en reemplazo de don Horacio Fabres.

El señor Maza había sido designado en una junta general de accionistas, celebrada anteriormente, designación aprobada por el Ministro sumariante y fué apelada por un accionista.

La Corte confirmó la resolución apelada.

En honor del Uruguay

Como afecto de confraternidad, la Dirección, profesores y alumnos de la Escuela José Gregorio Argomedo, celebrarán hoy la siguiente velada literaria, con un interesante programa.

Crónica Policial

AYER A LAS 3.40 P. M. INGRESA A LA CARCEL EL REO PROFUGO RAFAEL VELA HERNANDEZ

DESPUES DE 48 HORAS DE HABER ABANDONADO SU PRISION, LA CASUALID HACE CAER AL REO EN MANOS DE LA JUSTICIA

Las investigaciones, encaminadas muy de cerca por el Sub-Prefecto señor Dinator y más jefes, coronan el éxito

La interesante reunión de ayer tarde en la Sección de Seguridad.—En presencia del p sonal, delegaciones y jefes de la Policía, se premia al agente aprehensor

LO QUE NOS DIJO, DE PASO, EL REO VELASCO Y LO QUE NOS EXPRESA EL D TECTIVE SEÑOR ELGUETA

"Los Tiempos" dió una amplia información acerca de la captura del reo prófugo Rafael Velasco Hernández, ocurrida a las 8 de la mañana de ayer.

Obtenida ya su aprehensión, podemos informar respecto de las pistas que se siguieron para lograr la detención del audaz prófugo, sin temor a indiscreciones que puedan ser perjudiciales.

RAFAEL VELASCO HERNANDEZ

Cuando el juez del crimen, señor Soro Barriga, inició el sumario, una de sus primeras medidas fué la de llamar a declarar al jefe de la Sección de Detenidos, con el objeto de interrogatorio.

Allí el juez le hizo ver que de orden de la Corte Suprema tenía que proceder con toda energía, pues en la fuga de Velasco debía existir cómplices.

El señor Inostroza le contestó que estaba a las órdenes del Juzgado.

LOS PRIMEROS ANTECEDENTES

El jefe de la Sección informó al magistrado que un oficial de policía iba diariamente a visitar a Velasco.

Creía el jefe que ese oficial podía tener conocimiento de lo ocurrido.

En esa misma declaración el jefe expresó que el citado oficial tenía un hermano que antes había sido empleado de policía y quien también podía saber algo de la fuga.

Con estos antecedentes el juez del crimen llamó al subcomisario de la Oficina de Identificación, señor Leiva, quien fué al tribunal llevando la fotografía de Carnot Cavada Norman, que era la persona del ex-oficial de policía de que se hablaba.

UNA FOTOGRAFIA ACUSADORA

Esa fotografía le fué enseñada al cabo de gendarmes Alfonso Silva, a quien se había sorprendido con la orden falsa.

El cabo Silva reconoció inmediatamente en esa fotografía al individuo que, vestido de oficial de policía, se había hecho pasar como encargado de la conducción de Velasco Hernández a Valparaíso.

Con ese reconocimiento quedaba ya en claro de que Carnot Cavada Norman era cómplice en la fuga del reo.

Inmediatamente se iniciaron las pesquisas para dar con el paradero de Cavada, sin que éste fuera habido.

Las cartas de que habló "La Nación", escritas por Velasco Hernández, antes de su escapada, fueron también objeto de una investigación atenta.

NUEVOS PERSONAJES EN ESCENA

Como lo manifestamos en nuestra edición de ayer, dos guardianes de la 6.a Comisaría, que se encontraban en la Sección de Detenidos por asuntos del servicio en la mañana del día Miércoles, dijeron haber visto al oficial de policía conjuntamente con Velasco, cuando se retiraba de la Sección de Detenidos.

Esos guardianes, interrogados por los jefes de la Sección de Seguridad, expresaron que habían reconocido en la persona del citado oficial a Carnot Cavada Norman.

Y esta misma declaración dieron al juez del crimen que instruía el sumario.

¿HACIA DONDE IBA EL PROFUGO?

El guardián de la 3.a Comisaría N.o 714, Ercilio Morales, llevó a la Sección de Seguridad un importante dato. Ese guardián manifestó que en la mañana del día Miércoles había visto a Velasco en compañía del oficial de policía de Valparaíso, en los momentos que quisieron tomar un auto en calle de Mapocho frente al edificio de la Caja de Crédito Popular.

Como ese auto iba ocupado tomaron otro que estaba cerca de la Estación Mapocho y en él desaparecieron.

El guardián indicado se hallaba de servicio en la Caja de Crédito Popular ese día. Esa noticia confirmaba de que el reo Velasco no se había ausentado de Santiago.

LA SECCION EN PLENA ACTIVIDAD

En posesión de tan importantes datos, la Sección de Seguridad redobló sus trabajos.

Había la firme convicción de que el reo tenía que caer en poder de sus perseguidores que activaban las investigaciones.

Se habían tomado además todas las medidas a fin de lograr el éxito de las pesquisas. Agentes de punto fijo se habían colocado estratégicamente en todas las partes donde se sospechaba que el delincuente internacional y su acompañante pudieran estar.

No se había olvidado un solo detalle, y sólo se esperaba la noticia que anunciara la detención del audaz Velasco.

Y esa noticia se obtuvo en la mañana de hoy.

VELASCO HERNANDEZ, COGIDO CUANDO MENOS LO ESPERABA

Ayer en la mañana, faltando minutos para las 9, un regular gentío se acercaba a la Sección de Seguridad.

¿Qué había ocurrido?

Era que el agente don Héctor Elgueta había encontrado momentos antes al reo prófugo y lo conducía a la Sección como un manso cordero.

La noticia circuló como un rayo.

Efectivamente, Velasco Hernández envuelto en un amplio abrigo gris claro y luciendo un excelente calañés y botines de charol, hacía su entrada un tanto nervioso y apesadumbrado:

Ya estaba en poder de sus perseguidores.

SIN UNA MALDICION, SIN RENCOR PARA NADIE, SIGUIO AL AGENTE

En la mañana de ayer interrogamos a Velasco Hernández.

Nos dice que cuando fué sorprendido no opuso resistencia alguna. Se creyó perdido, que su buena estrella lo abandonaba y se entregó a su propia suerte.

Y sin una maldición, sin rencor para nadie, siguió al agente que, en cumplimiento de su deber, lo conducía a la Sección de Seguridad.

En la Sección se le envió a la Oficina de Identificación, donde fué retratado.

Allí se le invitó a escribir un pensamiento, lo que hizo con toda naturalidad.

"Me afirma la idea de que estoy viviendo de más"

Rafael Velasco Hernández, en la hoja final de su prontuario, a pedido del señor Leiva, jefe de la Oficina de Identificación, con pulso firme, escribió, a las 10.30 de la mañana, lo siguiente:

"Reconozco la gentileza de los superiores de la Policía de Santiago.

"Antes de decidirme a la fuga, luché mucho conmigo mismo.

"No nació de mí la idea.

"Acepté, casi contra mi voluntad, esta proposición.

"Ya no deseo la vida. El motivo que pude tener para aceptar la fuga fué el de reivindicarme de los cargos que había en mi contra.

"Estoy cansado. Estas cuatro tonterías las escribo sin concordancia alguna. Me afirma la idea de que estoy viviendo de más.—Velasco.—27—IV—1923."

SE RECOMIENDA Y SE PREMIA LA ACCION DEL DETECTIVE APREHENSOR

Minutos después de la 2 de la tarde llegaban hasta la Sección de Seguridad diversas comisiones de las distintas comisarías de Santiago, con el objeto de asistir a la reunión en la que debía ser recomendado por su feliz actuación el detective señor Elgueta.

En la amplia sala que existe en la Sección, destinada a los detectives, se llevó a efecto la interesante reunión con la asistencia del personal y de los jefes.

El comisario de investigaciones se dirigió a los concurrentes y manifestó la importancia de la acción ejecutada por el agente señor Elgueta. Recomendó la actividad que había desplegado y la valentía que había demostrado al aprehender solo al reo y conducirlo cerca de quince cuadras por las calles de Santiago.

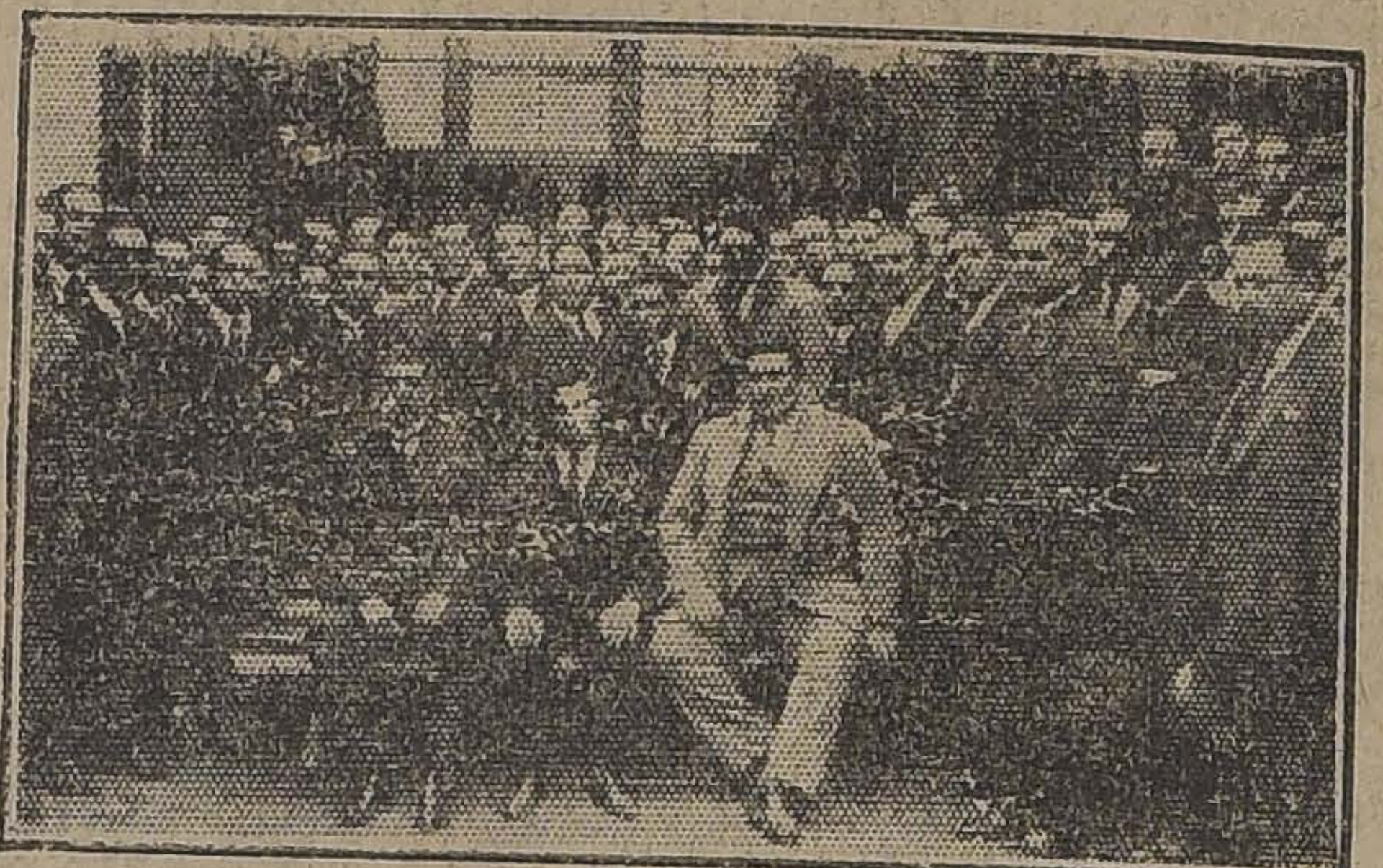

REUNION EN LA SECCION DE SEGURIDAD. — EL AGENTE ELGUETA ACOMPAÑADO DE LOS JEFES DE LA SECCION, POCO DESPUES DE HABER SIDO FELICITADO Y PREMIADO CON 250 PESOS.

También hizo presente que la fuga de este del cuente había causado sólo en los Tribunales, en la opinión pública, muy comentada.

Por eso mismo el presid Corte Suprema, el juez y estaban atentos a las nos que se hacían para paradero.

ANA DA SILVA, ESP VELASCO

CON EL DETECTIVE SR. E TA

Terminada la reunión mos al habla con el detec Elgueta, a quien inte ca de la forma cómo cabo su feliz pesquisa.

Y el señor Elgueta se ex la siguiente manera:

—Una de mis hermanas arrendado una pieza a un que dijo llamarse Renato V quien acompañaba otra bre Carlos Livar.

La pieza estaba ubicada cité de la calle Cuevas N.

Mi hermana me dijo que que estaba allí salía poco había recomendado, con muchos amigos, que si por él, que dijera que no esa casa.

Las señas que dió mi coincidían con las de Vel modo que traté de compr fin de no errar el golpe.

Ayer en la mañana me casa y le pedí que me arrendatario.

Para no inspirarle desc mi hermana le dijo que do la casa por un rato y dejar a un hermano, por cesitara de algo.

Yo le saqué el vestón gas de camisa me puse a denes. Velasco me dió agradeció a la dueña de preocupación por servirlo.

Yo me retiré convenci nía en mis manos al prófu coloqué el vestón, cojí m y entré a la pieza diciéndole:

—Y ahora, ¿me conoce?

—No, me contestó, un mado.

—Vengo de la Sección, poniéndole el revólver en Vístase y andando. No hay der un solo momento.

Velasco no halló qué Sin decir una palabra se me obedeció todo lo que

Eso es todo, termina gente muchacho.

VELASCO ANTE EL JUE CRIMEN

En la tarde de ayer, con mente custodiado y con esp conducido a la presencia del ñor Soro Barriga.

Después de ser interrog el magistrado, éste dió ord que fuera trasladado a la C

Y faltando minutos para Velasco, acompañado de dos tes, ingresaba a la Cárcel P donde se le mantendrá con cia que merece un reo de es turaleza.

A la hora de su traslado establecimiento penal, se en el juzgado su abogado Barboza y su señora Ana Da S

Al pasar frente a ellos, sólo tuvo una mirada en día traslucirse toda la que lo embargaba.

Pobre Velasco. Todo el compadecía.

Había permanecido 48 h ra de la prisión.

UNA VISITA EXTRAORDI A LA SECCION DE DETE

Como consecuencia de la Velasco Hernández, desde la de Detenidos, el Director Gen Prisiones, don José Tomás se constituirá en esa repart visita extraordinaria, a fin ponerse de los detalles de efectuó esa evasión y tomar didas gubernativas del caso.

CASA DONDE FUE DESCUBIERTO EL REO PROFUGO.

UN CUASI DRAMA PASIONAL

POR UNA NEGATIVA DE SER CORRESPONDIDO, DISPARA UN BALAZO AL OBJETO DE SUS AMORES. SIN DAR EN EL BLANCO

En seguida quiere suicidarse, y tampoco logra herirse

Ayer a mediodía ocurrió en calle de Moneda N.o 1490 un hecho que pudo tener graves consecuencias.

Se trata de un incidente pasional que casi alcanzó las características de un drama.

El joven don Manuel Trincado sentía cierta simpatía por la señorita Carmen Camus, la que, según parece, no correspondía a la pasión que el primero sentía por ella.

El apasionado galán se dirigió ayer al lugar donde se encontraba la joven Camus y le expuso nuevamente los motivos que le hacían acercarse hasta ella en demanda de una contestación favorable.

Pero como la joven lo rechazara por no convenirle o porque no sentía hacia él ninguna simpatía, Trincado, desesperado de tal contestación, empuñó un revólver e hizo fuego sobre la señorita Camus.

Por fortuna para ambos, el proyectil no dió en el blanco.

Trincado emprendió la fuga seguido por un guardián que alcanzó a imponerse de lo ocurrido.

En una casa particular de la calle de Agustinas se introdujo el joven cuasi homicida, perseguido por el mismo guardián que no quería dejarlo huir.

A fin de no ser aprehendido, Trincado amenazó al guardián con dispararle y cuando comprendió que a pesar de esa estratagema no sería dejado libre, se disparó un tiro sin lograr herirse.

Desarmado fué conducido a la 3.a Comisaría donde se le mantiene detenido.

Reclamo en contra de los ca rabineros de Providen

Los obreros Ricardo G y Juan F. Silva, domicilia Tegualda 1717, comuna de videncia, se presentaron a nuestra imprenta a manif que ellos y otros de sus ñeros habían sido atropell vejados por los carabinero cados allí.

MUERE REPENTINMENTE EN EL RECIN TO DE LA ESTACION

AYER SE DENUNCIA ESTE CASO AL JUZGADO DE CRIM DE TURNO

Ayer en la tarde se puso en conocimiento del juez del Crimen de turno por los carabineros de la Estación Alameda una desgracia ocurrida en el recinto de esa estación.

A las 11.30 del día 25 del presente mes, don Juan N. Cáceres, empleado de la Inspección de Transportes de la Empresa de los Ferrocarriles, sufrió un ataque al corazón que lo arrojó sobre el pavimento.

En gravísimo estado fué con do a la Clínica de los Ferroc pero sin resultado favorabl no, pues dejaba de exist mismos momentos.

El juez del Crimen se impu de este denuncio y ordenó iniciara el sumario respectiv le practicara la autopsia al c a fin de investigar el origen muerte.

Se tomó, además, declar las personas que presenci muerte del señor Cáceres.

B O X

MATCHS DE ESTA NOCHE EN EL CIRCO HIPODROMO

ENRIQUE SUBERCASEAUX CONTRA CUSTODIO MUÑOZ

Los preliminares

El match semi-fondo. — Citación importante

El espectáculo se efectuará aunque llueva

Esta noche el Circo Hipodromo [illegible] de verse extraordinariamente concurrido, con ocasión de celebrarse el encuentro concertado entre los campeones Enrique Subercaseaux y Custodio Muñoz, las figuras más destacadas del boxeo amateur nacional.

MUÑOZ, CAMPEON AFICIONADO DE CHILE, PESO MEDIO PESADO

S[illegible] CHILE, PESO MEDIO

Este match era esperado desde hace mucho tiempo por todos los aficionados, que ven en él la oportunidad de presenciar una de las contiendas más reñidas y emocionantes de las que pueden ofrecer los aficionados.

Muñoz es el campeón de la categoría medio pesado en Chile, puesto al que llegó después de derrotar a los mejores boxeadores aficionados.

Subercaseaux ostenta el título de campeón de Chile en el peso medio y ha demostrado poseer condiciones de competencia y valentía para medirse con el campeón del peso inmediatamente superior, con grandes probabilidades de éxito.

TERMINO DEL TRAINING

En la tarde de ayer pusieron término a sus trabajos de entrenamiento los dos contendores del match de fondo, mostrándose ambos satisfechos de la eficiencia física lograda.

El teniente Subercaseaux ha trabajado más de un mes con Carlos Toro, Guillermo Matte y el teniente Gienza, colaboradores eficaces que le han secundado entusiastamente.

Custodio Muñoz dió fin a su entrenamiento después de varias semanas de trabajo con Heriberto Rojas, Clemente Saavedra y Arturo Palacios.

El ex-campeón Rojas saldrá al rincón con el campeón Muñoz.

HABLA HERIBERTO ROJAS

Interrogado por nosotros el entrenador de Custodio Muñoz, nos dijo:

—No desconozco que el teniente Subercaseaux es un boxeador diestro, valiente y que pega muy fuerte sus certeros golpes, pero creo que Muñoz debe ganarlo por K. O. Se ha entrenado cuidadosamente y se ha dedicado con especial interés a localizar sus golpes formidables en los puntos vitales y, créanme, que lo ha logrado muy satisfactoriamente.

LOS PRELIMINARES

Un encuentro del más alto interés es el que figura en el programa como match semi-fondo. Estará a cargo del Campeón Sud Americano de peso medio liviano, Benito Vergara, y el campeón de peso liviano de la Asociación de Centros de Box, en el año 1922, Rafael García.

Se iniciará el espectáculo con un match a cuatro rounds, que se aumentarán a cinco, en caso de empate, entre los escolares Gustavo Moreno y Jorge Torres.

A continuación se desarrollará el encuentro a seis vueltas concertado entre Aclinio Ramírez, del Centro Cornelio Saavedra y Ernesto Sanhueza, aficionado particular.

En seis vueltas se medirán a continuación Luis Villalobos, del Tallmn, y el aficionado particular Alfredo Balter.

VENTA DE LOCALIDADES

Las localidades han sido fijadas a un precio bajo, a pesar de la importancia del espectáculo que nos ocupa.

Las localidades de preferencia podrán adquirirse en la Confitería Palet y en la Sastrería Ratinoff.

CITACION IMPORTANTE

La Federación de Box de Chile, nos encarga recomendar la asistencia de los boxeadores que tomarán parte en el espectáculo de esta noche, al local de la institución, con el objeto de proceder al pesaje reglamentario.

Además, es indispesable que cada uno lleve el certificado médico con el visto bueno respectivo.

EL JURADO

La Federación ha elegido el siguiente jurado:

Comisión Municipal: los señores Carlos Amenabar, Oscar Novoa y el Delegado de la Ilustre Municipalidad.

Cronometradores: los señores Alfredo Montes y Alfonso Moreno.

Inspector de Ring: el señor Luis Ovando.

Anunciador Oficial: el señor Luis A. Domínguez.

Interventores de boleterías: los señores Oscar Rodríguez y Guillermo Orchard.

Comisión Médica: los señores doctores Coutts, Paredes y dentista señor Chacon.

EL ENCUENTRO ENTRE JORGE LOPEZ Y HUMBERTO VALENZUELA EN EL MURILLO REYES B. C.

LOS PRELIMINARES. — EL JURADO

Hoy, a las 9.30 P. M., se efectuará en el "Murillo Reyes", San Francisco 1120, el anunciado encuentro a 8 rounds, entre los conocidos profesionales Jorge López y Humberto Valenzuela, dos muchachos que en los últimos tiempos se han clasificado entre los buenos pesos plumas.

LOS PRELIMINARES

La institución organizadora de este encuentro, deseosa de ofrecer espectáculos de valor y que correspondan ampliamente al favor de los asistentes, ha seleccionado interesantes preliminares, entre los que figuran Víctor Retamales y N. López; el segundo encuentro estará a cargo del científico campeón peso mínimo de Chile Carlos Uzaliaba y Luis Montecinos el mejor muchacho de esta categoría, del Mandujano Tobar B. C.

Fuera de estos preliminares, el profesor de este centro, Froilán Rojas, tendrá a su cargo una demostración con sus mejores alumnos.

Los contendores del match de fondo están en condiciones de hacer un fuerte match, pues, el entrenamiento a que se han sometido es perfecto. Estos profesionales tienen cuentas pendientes con el campeón peso pluma de Chile y el deseo de ambos es vencer, para obtener una revancha con dicho campeón, en disputa por el título que detenta.

JURADO DEL ESPECTACULO

La institución organizadora de este encuentro ha nombrado el siguiente jurado.

Comisión municipal: señores Arturo Bezoaín, Raúl Islas Prieto y Julio Lecaros.

Anunciador oficial, Jorge Ascui Pruneda.

Inspector de ring, don Aníbal Figueroa.

Cronometradores, señores Roberto Fernández y Mario Melivoki.

Jefe de camarines, Froilán Rojas.

Inspectores de boletería, señores Luis Luco Cruchaga, Herrera, Ignacio Muñoz, Luis Reyes y Rafael Ascui P.

MOSCA Y ALGUNAS PUBLICACIONES EN SU CONTRA

El campeón del Norte, Santiago Mosca, nos pide la publicación de la siguiente carta:

Señor Redactor de Box de LA NACION. — Distinguido señor y amigo:— He debido por primera vez, contraviniendo las normas de mi conducta, recurrir a su sección de box que Ud. dirige con tanto acierto, para hacer pública la apreciación que me merece la cobarde actitud de don Ventura Debezzi, al juzgarme por la prensa en la forma que lo ha hecho antes y después del match que sostuve con el campeón Vicentini.

Debezzi, sabiendo mi condición de indefenso, se ha ensañado en mi personalidad en forma impropia de un caballero, llegando en su odio a recurrir a las afirmaciones calumniosas, como la de atribuirme participación mercantil en la empresa del match Mosca-Vicentini, intervención antojadiza de este señor.

Más aún, al amparo de la revista "Sucesos", y con su refinada mala fe, hizo una relación gráfica con el único propósito de molestarme en mi dignidad, vapuleando y ridiculizando mi actuación en el match, que, si no fué de mayor interés deportivo, se debió precisamente a la campaña por él sostenida antes del encuentro, con el único propósito de pervertir el criterio de los aficionados, acción esta que me indujo a expedirme en la forma violenta, agresiva y descuidada en que lo hice, a fin de no dejar ni siquiera la menor duda respecto a la honradez del encuentro, que me costó una derrota a la cual Debezzi no es ajeno.

Ruégole, señor, se sirva disculpar a este su atto. S. S. y amigo. Santiago, 26 — 4 — 1923. — Santiago Mosca.

FELIPE 2.o ZUÑIGA B. C.— Local: Pedro Lagos 630 esq. Víctor Manuel.— Este Centro ofrece para hoy, el siguiente programa:

4 rounds, entre Ernesto Ramos y Pedro Jiménez.

3 rounds entre Amador Pérez y Eliecer Ortega.

6 rounds: Carlos Ibarra y Manuel Lagos.

6 rounds: Ernesto Castro y Arturo Gómez.

Match de fondo a 8 rounds, entre Antonio Franchini y César Navarrete.

La velada será amenizada por una banda de músicos.

RAMON CACERES v. DIONISIO ARAYA. — Hoy, a las 9 P. M., en el centro Gregorio Sta. Cruz, Rosas 3052, se llevará a efecto este importante match a 10 rounds. Araya se encuentra en excelentes condiciones de entrenamiento, ya que desde hace tres semanas trabaja en el Vicente Salazar B. C., con los mejores aficionados de esa institución.

Damos a continuación el programa:

4 rounds, entre Jorge Escobar y Víctor Cuadra.

4 rounds entre Luis Bonifay y Benito Ribot.

Match semi-fondo entre los aficionados: Pedro Franco, del Centro Igualdad y Trabajo y José Cano.

Match de fondo, a 10 rounds, entre Ramón Cáceres, 69 kilos, excampeón peso medio de Chile y Dionisio Araya 68 kilos, campeón de Atacama y Coquimbo.

EL HOMENAJE AL CAMPEON VICENTINI. — Hoy, a las 9 P. M., se llevará a efecto en el Audax B. C. Italiano, las academias de box en honor de su consocio, el campeón suramericano, Luis Vicentini, con el siguiente programa:

Academia a 3 rounds, R. Cipriani v. V. Greco.

Academia a 3 rounds: V. Améstica v. H. Garetto.

Academia a 3 rounds, M. Queirolo v. L. Landucci.

Asalto de florete entre los señores Oscar de Luca y Pablo Cortés.

Match de fondo a 5 rounds, en disputa por una medalla de plata entre Juan Querci del Audax y Antonio Ventura, del Carlos Pérez B. C.

LUIS A. GONZALEZ B. C.— Las peleas de esta noche.— En el Centro Luis A. González, se realizará esta noche un interesante programa de peleas.

Además, de tres buenos preliminares harán la pelea de semifondo a cinco rounds: Pedro González en este Centro y un particular.

El match de fondo estará a cargo del peleador Mario Valdés que hasta aquí se ha presentado siempre en magníficas condiciones, y Pablo Olea, que tiene a su favor una serie de peleas ganadas, sin que hasta la fecha haya sido vencido. Serán seis rounds reñidos y que bien se merecen la artística medalla que el directorio acordó para este match.

CENTRO SPORTIVO EL GLOBO.—Hoy, a las 9.30 P. M., llevará a efecto esta institución, las peleas que efectúa semanalmente en su gimnasio, Maipú N.o 10.

El programa es el siguiente:

4 rounds entre Antonio González y Víctor Villa.

4 rounds entre Rigoberto Quezada y Luis Osorio.

4 rounds entre Ed. Flores y Max Nobili.

6 rounds entre Germán Meza, y Julio López.

Match entre Juan Silva y Jorge Zamora.

ATLETICO CENTENARIO. — Rosario 1112. — Hoy, a las 9 1|2 se llevarán a efecto las siguientes peleas:

3 rounds, J. Zúñiga v. A. Pino.

3 rounds: M. Sánchez v. J. Coll.

5 rounds, L. Budini v. R. Galdames.

4 rounds: L. Jaña v. J. Bravo.

5 rounds: Luis Lucero v. José Barrera.

6 rounds: Juan Rojas v. Oscar Berbelagua.

CENTRO DEPORTIVO "GLADIADOR".— Esta institución ha organizado una interesante reunión boxeril, en el Teatro Liga del Trabajo, Independencia 306, esq. Lastra. Para hoy, a las 9.30 P. M.

LAVOL

Nuevo Descubrimiento

La primera gota fresca de LAVOL, hace que la comezón y dolor irritante desaparezcan instantaneamente.

EL LAVOL, en un espacio muy corto de tiempo, limpia las peores formas de enfermedades de la piel. Costras duras, ó escamas, llagas supurantes, erupciónes venenosas, eczema húmeda, granos y ronchas de la cara—todo desaparece con una simple botella de LAVOL; el famoso líquido para uso externo solamente.

Se vende en todas las Farmacias. Fabricantes, D. D. D. Co., Chicago, U. S. A. Agente

Pablo A. Bauer & Co.

Calle Blanco 1771 - Valparaíso

GUIA PROFESIONAL

ABOGADOS

GABRIEL AMUNATEGUI
SALVADOR DE LA VEGA
Estudio: Morandé 235 int. 2-6. Casilla 3091. Teléfono 1963.

ERNESTO BARROS JARPA
Atiende sus asuntos profesionales el señor Agustín Barros Jarpa, en Morandé 235.

NAZARIO CHACON DEL CAMPO
Morandé 450 (bajos). Teléfonos 2008-2389. Casilla 3211.

ALBERTO DURAN B.
Huérfanos 1235. Of. 8. Casilla 2914.

NICANOR ELGUETA
Galería Alessandri 19-A. Telf. 580. Asuntos civiles, comerciales, mineros y criminales.

LADISLAO ERRAZURIZ LAZCANO
LUIS A. QUINTEROS T.
Amunátegui 301. Teléfono 633.

HECTOR ARNALDO GUERRA
Asuntos criminales. Nulidades matrimonio, divorcio. Teléfono 2635. Huérfanos 1223, of. 8.

GALVARINO GALLARDO NIETO
Ahumada 168, altos. Teléfono 2343.

OSVALDO HEVIA L.
Morandé N.o 244. Casilla 1831.

RAMON SEGUNDO JIMENEZ
Abogado. Galería Alessandri 17, piso segundo, 10-11. 4-6.

EVARISTO MOLINA HERRERA
Asuntos criminales, civiles, comerciales. Particiones, apelaciones, casaciones. Compañía 1053. Cas. 1175.

MANUEL MERINO E.
LUIS MERINO E.
Bandera 166, Tel. 2077. Casilla 2407. 10-11 y 4.30-6.

LORENZO MONTT
AMBROSIO MONTT WILMS
Compañía 1207. Teléfono 2307.

BERNARDINO LEIVA
Abogado. Bandera 552. Casilla 2063.

MANUEL OLIVA
Galería Alessandri 15-A. Teléfono No 3203. Juicios civiles y criminales.

FIDEL MUÑOZ RODRIGUEZ
OSVALDO LABARCA F.
JORGE SOLIS
Huérfanos 1153.

ROBERTO DE PETRIS
Estudio y domicilio, Galería Alessandri 25, 2.o piso. Teléfono 156. Casilla N.o 4044.

ANTONIO PLANET O.
Especialmente cuestiones comerciales. Estudio: Bandera 166. Casilla No 4034. Tel. Ing. 1137. 10-11 A. M., 4-6 P. M.

LUIS FIDEL YAÑEZ
Defensor de Ausentes y de Obras Pías. Moneda 1935.

MORELLO YAÑEZ VELASCO
Agustinas 675. Teléfono 1614.

INGENIEROS

ALFREDO LEA-PLAZA
Santiago. Huérfanos 2334. Of. Moneda 1168. Teléfono 137.

RAFAEL TORREBLANCA
Oficina Técnica. Galería Alessandri 39. Casilla 3952. Teléfono 1349.

MEDICOS

Dr. ITALO ALESSANDRINI
Cirugía y ginecología. Consultas: de 1 a 3. Merced 822. Teléfono 3555.

Dr. AMENABAR OSSA
Oculista, 14 años Europa, 3 años médico director Hospital de Ojos fundado Stanford (Inglaterra). Merced 494, de 1.30 a 4. Teléfono 602.

Dr. ARNELLO
Cirugía, anestesia general, venéreas. García Reyes 7. De 12-3. Hospital San Vicente 4-6.

DOCTOR ANDWANDTER
Regresó de Europa. Especialista enfermedades señoras, de 2-4. Claras 95.

Dr. ALCAINO
Oídos, nariz, garganta, vías lacrimales. Especialista Hospital Salvador y Niños. 2-5. Dieciocho 257. Teléfono 257.

Dr. CARLOS D. AGUIRRE
Vías urinarias. Venéreas. Sífilis. [illegible] 101. Consultas 5-7.

Dr. ARTURO BARRAZA A.
Vías urinarias, sífilis. Puente 557. 3-6.

Dr. J. BRONFMAN
Regresó de Europa. Cirugía. Ginecología. Venéreas. 2 a 5. Compañía 1463. Teléf. 3457. (Teléf. domicilio 3086).

Dr. BORQUEZ SILVA
Estudios Europa. Pulmón. Corazón. Estómago. Intestinos. Rayos X. 3-6. A. Prat 80. Teléfono 19. Matadero.

Dr. BARRENECHEA
Oculista y especialista en oídos, nariz y garganta. Estado 91. Regresó.

Dr. BISQUERT
Vías urinarias, sífilis. Moneda 859. De 3-6. Casilla 2563. Teléfono 953.

Dr. JULIO BUSTOS
Médico de ciudad de Santiago. Medicina interna niños. Sífilis. Recoleta 707. De 2-4.

Dr. RIFO BUSTOS
Estudios Europa, medicina interna; preferentemente corazón y estómago. Cochrane 177.

Dr. BUSTOS
Ojos, nariz, garganta. 1-4. Teléfono 2204. Merced 315.

Dr. ROBERTO BALTRA G.
Medicina general. Vías urinarias. 3 1|2 a 6. Ahumada 11. Teléfono 170. Parque.

Dr. BRAGA CASTILLO
Rayo X. Merced 136. Teléfono 1393. Consultas: de 9-10 y 1-4.

Dr. OSCAR CIFUENTES S.
Regresó Europa. Medicina interna. Sífilis. 2-5. Moneda 1312.

Dr. ALDO CONTRUCCI
Estudio Europa. Medicina interna. Sífilis. Agustinas 1729. 2 1|2-4 1|2. Teléfono 3340.

LABORATORIO CLINICO
de los doctores O. Letelier G., W. Fernández B. y R. Herrera V., San Antonio 451. Casilla 2886. Teléfono 3692. Orina, sangre, jugo gástrico, leche, desgarros, etc. Cultivos. Autovacunas. Exámenes parasitológicos. Tumores.

Dr. CHARLIN
Profesor de enfermedades de la vista. Consultas: 3-6 P. M. Compañía 2115. Teléfono 2632.

Dr. RODOLFO CASTILLO S.
Oído, nariz, garganta. Consultas 2-5. Se trasladó a Delicias 1164.

Dr. EDUARDO CRUZ-COKE L.
Medicina interna. Merced 305. 5 a 6 1|2.

Dr. LEON CHONCHOL
Medicina general. Rayos X. Sífilis, piel, venéreas. Consultas: 2-5. San Antonio 40.

Dr. CROIZET
Profesor de la Facultad de Medicina. Consultas: 1-3. Dieciocho 191. Teléfono 637.

Dr. CIENFUEGOS
Regresó de Europa. Enfermedades de niños. Huérfanos 634. 1-3.
18-Agt.

Dr. CASTAÑEDA IGLESIAS
Ex-médico residente Hospital Niños. Trasladóse Compañía 1839. Teléfono 254. De 1 1|2 a 3 1|2.

Dr. LEONIDAS CORONA T.
Laboratorio Clínico. Delicias 868, frente a Estado. 3-5. Teléfono 2483.

Dra. JULIA CLAVERIA
Medicina general. Niños, tratamiento del asma. Consultas: 1-3. Castro 107.

Dr. E. DAVILA H.
Estudios Europa. Medicina interna. Laboratorio. De 5 a 7. Castro 31.

Dr. DIAZ VELASCO
Medicina interna. Niños, sífilis. 2 a 4. Vergara 474. Teléfono 236.

Dr. CARLOS DOREN N.
Enfermedades de señoras. Cirugía. Monjitas 536. Teléfono Inglés 2671. (Consultas: de 1 a 4).

DRA. JUANA DIAZ MUÑOZ
Especialista enfermedades señoras y niños. 4-6. Delicias 858. Teléfono 1715.

Dr. DODDS
Cirugía huesos, injertos óseos; cirugía cráneo-cerebral, de la médula y nervios. Estudios EE. UU., Europa. 21 de Mayo 578. 3-5.

DR. RICARDO DONOSO
Enfermedades del corazón y pulmón. Regresó de Europa. 2 1|2 a 4 1|2. Agustinas 619.

Dr. DIMITSTEIN
Agustinas 1303, esquina Teatinos. Rayos X. Medicina general, especialmente: corazón, pulmón, estómago e hígado. 1-4. Teléfono 3846.

DR. RODRIGO DONOSO GAETE
Medicina interna. Consultas 2.30 a 4. Santo Domingo 1477. Teléfono 250.

IGNACIO DIAZ MUÑOZ S.
Medicina general. Vías urinarias. Hora: 2 1|2 a 5 1|2. Bandera 674. Teléfono 3424.

DR. GEORGE DAUBAS
Consulta: 2-3 1|2. Amunátegui 36. Teléfono Inglés 3679.

DR. GREGORIO DURAN
Enfermedades señoras, partos. Agustinas 828. Teléfono 2855. De 2-5.

DR. ESPINA
Rayos X. Medicina interna. Estudios Europa. Delicias 1228, esquina Gálvez. Teléfono 2102. De 1 1|2-4.

DR. FUENZALIDA CORREA
Cirugía, ginecología, partos. Merced 662. De 1-3.

DR. FUENZALIDA BRAVO
Profesor extraordinario. Enfermedades de niños. Merced 560. Teléfono 721. 2-4.

DR. FONTECILLA
Estudios en Europa, afecciones pulmonares y nerviosas. Rayos X. Delicias 1626.

DR. ENRIQUE GONZALEZ H.
Estudios Europa, especialmente estómago, intestinos, hígado, diabetes, obesidad, reumatismo. Ejército 644. De 1-3 1|2.

Dr. Carlos Garcés Baeza
Delicias 1273, Teléf. 3747
Laboratorio clínico. Rayos X.
Medicina interna. De 1 a 5.

DR. GREENE
Estudios Europa. Cirugía y ginecología. San Martín 509, esquina Catedral. 2-4. Teléfono 2860.

DR. ARISTIDES GONZALEZ O.
Profesor extraordinario. Obstetricia, enfermedades señoras. 1-3. Casilla 1551. Teléfono 2789. Agustinas 629.

DOCTOR GIANELLI
ESTUDIOS EUROPA
Sífilis. Piel. Vías urinarias. 21 de Mayo 562. Consultas de 2 a 6.

DR. GARCIA COLLAO
Estudios Europa. Ojos, nariz, garganta y oídos. San Antonio 148. 4 a 6.

Dr. FELIX GROHNERT B.
ENFERMEDADES DE LA PIEL
Sífilis y venéreas
Luz Ultra-violeta.—Radioterapia
De 2 a 6. Castro 238

DR. CARLOS GOMEZ BALTRA
Médico cirujano. De 3 a 4. Bascuñán Guerrero 607.

GONORREA E IMPOTENCIA
Debilidad vital y gonorrea con sus afecciones, prostatitis, supuraciones, por más crónicas que sean, curan en pocos días, garantidas. Sistema nuevo, Dr. Winkelmann. 2 a 5. Alameda 880. Regresó de Alemania.

A. ICAZA BARROS
Médico cirujano
Santo Domingo 739. Teléfono 2809.

DR. ALEJANDRO INFANTE
Enfermedades niños. Médico Hospital de Niños San Luis. Consultas: 2-5. Delicias 259.

DR. AGUSTIN INOSTROZA
Cirugía general, especialmente de niños. Sífilis. 4-6. Puente 583.

DR. ROBERTO JARAMILLO
Ejército 707. Teléfono 142. Parque.

DR. GUSTAVO JIRON L.
Cirugía y ginecología. Vergara 65. Teléfono 2126. De 2 a 3.

DR. A. KORNER ANDWANTER
Estudios en Estados Unidos. Cirugía, ortopedia. Consulta: 2-4. Santo Domingo 632.

INSTITUTO RADIOLOGICO
Radioscopía, radiografía, radioterapia.

DR. ADOLFO KAPLAN
Estudios Estados Unidos y Europa. Compañía 1429.

Dr. H. LEA PLAZA
Estudios en Europa. Compañía 2105. De 2-5. Teléfono 3880.

DR. LABRA LETELIER
Nariz, garganta y oídos. Consultas de 2-5. Compañía 1361.

DR. TEODORO LEIBLE
Enfermedades nerviosas. Medicina interna. Rayos X. Lunes, Miércoles, Viernes 5-7. Martes, Jueves, Sábado 2-4. Olivos 794. Regresó.

DR. LOIS
Trasladóse San Pablo 1230. Medicina, cirugía inyecciones intravenosas. 1-4.

DR. LAVAL
Medicina interna. Amunátegui 31. De 1-2 1|2. Domicilio: Cochrane 840.

DR. ARMANDO LEON I.
Cirujano
Compañía 1909. De [illegible]. Teléfono 3846

DRA. CORA MAYERS
Estudios Europa. Enfermedades niños y ginecología. Ahumada 49. De 4-6. Teléfono 711.

Dr. MEZA OLVA
Estudios Europa. Medicina Interna. Sífilis. 4 a 6. Dieciocho 268. Teléf. 1769.

DR. MORALES VILLABLANCA
Piel. Sífilis. Venéreas. De 3 a 6. Galería Alessandri 24.

DR. JUAN MONTENEGRO M.
Enfermedades de niños. Compañía 1770. Teléfono 2120.

PROF. B. MUÑOZ PAL
Cirugía general. Dieciocho 250. De 3 a 4.

DR. ITALO MARTINI Z.
Ojos, oídos, nariz y garganta. Delicias 1164.

DR. MALBRAN
Enfermedades mentales y nerviosas. De 2 a 6. San Antonio 584.

DR. MUJICA
Profesor enfermedades vista. Ojos artificiales. Consultas: 10 a 12 y 1.30 a 3. Recoleta 868.

DR. MOUAT S.
Ginecología, partos, ex-jefe clínica ginecológica Dr. Korner. Brasil 25. De 1 a 4.

DR. MELENDEZ ESCOBAR
Medicina interna. Sífilis. Merced 778. De 3-5. Domicilio: Sazié 2007.

MANUEL MORENO
Medicina general. Particularmente pulmón, estómago, intestinos. Tratamiento especial tuberculosis pulmonar. Estudios Europa. San Francisco 155. 2.30 a 4.30.

DR. MUJICA
Hospital Niños. Santo Domingo 820. Teléfono 2415. Consultas 1 a 4.

DR. GMO. MORALES BELTRAMI
Médico jefe policlínica "El Buen Samaritano". Catedral 2257. De 1-3.

DR. JUAN MARIN
Consultas: Amunátegui 85. de 4.30 a 6.30. Teléfono 3477. Domicilio: Monjitas 559. Teléfono 3828.

DRA. MAGDALENA NEIRA
Medicina general, señoras y niños. 2-4. Delicias 145.

DR. NUÑEZ ZAMORA
Martes, Jueves, Sábado, 2-5. Matucana 239. Teléfono 291. Estación.

Dr. ORREGO PUELMA
Médico Hospital San Juan de Dios, de 1 1|2 a 3 1|2. Agustinas 1314. Teléfono 1217.

DR. LUIS OPAZO F.
Jefe Policlínica Niños. Prof. Sanhueza. Compañía 3007. De 1-3.30.

DR. OHLERICH
Titulado Alemania, Chile. Medicina interna, enfermedades de niños. Teléfono 1332. [illegible] 1483.

Dr. ALBERTO PANATT
Médico Jefe Policlínico Prof. García Guerrero. Medicina general. Rayos X. 1.30 a 4. Teléfono 1211. Huérfanos 1819.

GUILLERMO PUELMA
Médico Cirujano: 171: Avenida Vicuña M. Teléfono 431. De 1-3.

DR. MARCIAL PARADA
Oídos, nariz, garganta. De 8 a 5. Santo Domingo 831. Teléfono 1859.

DR. DAVID PULIDO I.
Enfermedades niños. Santo Domingo 1790. Teléfono 2152. De 1 a 4.

DR. RICARDO PERALTA G.
Cirugía general, especialmente de niños. Compañía 1606.

DR. PANTOJA
Corazón, pulmón, estómago, sífilis. 2-4, 7-8. Tel. 574. Santo Domingo 1036.

DR. A. CUSTODIO POBLETE
Medicina interna. Delicias 368. Estudio doctor Corona. 10.30-11.30 y 2-4.

DR. RAFAEL PEÑARANDA B.
Especialidad corazón, estómago, hígado, riñón, sífilis, venéreas. Llamados nocturnos. 2-4. Catedral 1988.

DR. EMILIO PETIT
Cirugía general, vías urinarias. Consultas. Dieciocho 123.

DR. OSCAR PERALTA C.
Medicina general. Enfermedades señoras. Rayos X. Laboratorio. Delicias 1276. Teléfono 3747. De 1 a 2.30. Residencia: Prat 678. Teléfono 194.

DR. JULIO PAREDES F.
Especialmente enfermedades señoras. Ginecología y cirugía abdominal, 2 a 4. Amunátegui 33.

DR. QUIROGA
Enfermedades nerviosas y mentales. Puente 583. Consultas de 2 a 5.

DR. NACIANCENO ROMERO
Laboratorio. Puente 583. (De 5 a 7). Casilla 3871.

DR. ALBERTO RAHAUSEN J.
Carmen 47. De 4-6. Tel. 3022. Riquelme 47. De 1-4. Tel. 1642.

DR. JOEL RODRIGUEZ F.
Estudios Europa. Medicina interna. Especialmente estómago, intestinos. Rayos X. De 2-4. Amunátegui 529. Teléfono 2810.

DR. DEL RIO GUNDIAN
Medicina interna, de 2-4. Compañía 1470. Domicilio: V. Mackenna 886.

DR. EDUARDO DE RAMON
Cirugía. Enfermedades señoras. De 1 a 3. Agustinas 1606. Teléfono 3623. Ausente en Europa.

DR. ROBERT DE LA MAHOTIERE
Estudios París, Berlín. Médico Hospital San Juan de Dios. Especialista enfermedades corazón. Electrocardiografía, Rayos X. (Ortodiagrafía). Poligrafía. Compañía 1973. De 3.30 a 5. Casilla 3343.

INSTITUTO SANITAS
Agustinas 1955.—Teléf. 2438
Laboratorio, Autovacunas, Rayos X, Radioterapia profunda. Luz ultra-violeta. Aplicaciones eléctricas, inhalatorio de Radium. Baños de ácido carbónico. Diatermia, Ortopedia.

PROFESOR DR. SOTO PARADA
Laboratorio Clínico. Moneda 1035. De 3 a 6.

DR. SCROGGIE
Especialidad enfermedades de niños, Jefe de Clínica de Niños. Universidad de Chile. Consultas, de 2.30 a 5 P. M. Matucana 303.

DR. SUAREZ ALVAREZ
Oculista. Jefe Clínica Oftalmología. 1-3. Santo Domingo 1344.

GABINETE DE MECANOTERAPIA.
Instituto Superior de Educación Física. Morandé 750. El Gabinete estará a cargo del doctor
H. SIEVERS.
Consultas: Martes, Jueves y Sábado, de 4 a 5.

Dr. MARCOS A. SEPULVEDA R.
Laboratorio. Bandera 736. Teléfono 233. Exámenes completos sangre, orina, esputos, etc. Cultivos. Autovacunas. Servicio a toda hora.

DR. SANTANDER
Estudios Europa. Corazón, riñón, sífilis, especialmente estómago, intestinos. Rayo X. Laboratorio. Alameda 2079. De 2 a 5.

DRA. DELFINA SANCHEZ S.
Señoras y niños. García Reyes 441. Consultas: 1 1|2 a 3.

DOCTOR CRISTOBAL SAENZ.
Agustinas 1889. Teléfono 3098.

DR. STOLTING
Oculista. Médico recibido Alemania y Chile. Compañía 1392. De 3 a 5.

DR. HELLMUTH SIEVERS W.
Médico-Cirujano. Domicilio: Molina 632. San Antonio 275. 2 a 3.30.

DR. TORRES TORRES
Jefe Clínica Prof. Korner. Enfermedades señoras. Catedral 1249. De 2 a 5.

DR. C. TAPIA FERNANDEZ
Maestranza 1106. Consultas de 2 a 3.30.

DR. VEGA MACHER
Exclusivamente pulmón. Nataniel 109. 2-3.30. Lunes, Miércoles y Viernes.

DR. RAUL VENTURA JUNCA
Médico Hospital Salvador. Medicina interna y sangre, 4 1|2 a 6. Monjitas 559. Teléfono 3828.

DR. JAIME VIDAL
Ex-Director Sanatorio San José, enfermos pulmón. Puente 557, de 3 a 6.

DR. G. F. VIDAL S.
Consultas 4 a 6. Delicias 2646. Teléfono 245. Estación.

PROFESOR VARGAS SALCEDO
Cirujano. Martes, Jueves y Sábado. 2 a 5. Teatinos 354. Teléfono 1060.

DR. VICUÑA HERBOSO
Jefe Clínica del Servicio. Prof. García Guerrero. Medicina interna, Hospital de San Vicente. Especialmente enfermedades corazón. Martes, Jueves, Sábado, de 2.30 a 4.30. Almirante Barroso 270. Teléfono 1053.

DR. YAÑEZ G.
Regresó de Europa. Piel, sífilis, venéreas. Delicias 865.

DR. WAUGH ALDUNATE
606-914. Estudios en Europa. Medicina interna. Venéreas. Sífilis. Reacción Wassermann 2-4 30. Compañía 1853.

Dr. MAURICIO WEINSTEIN
Piel sífilis, blenorragia y venéreas. Radioterapia y luz ultra violeta. Especializado en Europa. Agustinas 1357. De 2 a 5.

DR. WIBEN
Oídos, nariz, garganta. Compañía 1606. De 2 a 3.

DENTISTAS

VIRGILIO ACUÑA M.
Cirujano-Dentista. Ayudante Clínica Operatoria Escuela Dental. Trasladóse. Catedral 2619.

DR. RUBEN BUSTOS
Graduado en Philadelphia Dental College. Larga experiencia profesional. Catedral 1288.

DR. CLODOMIRO CONTRERAS
San Antonio 451. Teléfono 3692. Horas: 9-11 y 2-6.

DR. CERDA LOPEZ
Dentista. Santo Domingo 849. Especialmente coronas, puentes, porcelanas. Hora fija.

FORTUNATO ENCINA
Especialmente puentes, placas, coronas, extracciones. Estado 368.

DOCTOR GALLARDO GONZALEZ
Cirujano-Dentista. Estudios Philadelphia. Consultas diurnas y nocturnas. Echaurren 26. Regresó.

NICOLAS RODRIGUEZ F.
Ayudante Clínica Operatoria. Escuela Dental. Recoleta 368.

PEDRO MENDEZ
Estudios Estados Unidos. Europa. Precios antiguos. Regresó. Huérfanos 782.

CLINICA DENTAL
Doctor Valenzuela Basterrica
Unica clínica atendida por médico, doctor Alberto Rahausen. Cirugía general. De 2 a 4. Cuatro dentistas especialistas, de 9 a 7. Riquelme 47. Teléfono 1642.

DOCTOR ROGAT
ESPECIALISTA PIORREA-ALVEOLAR
ENCIAS SUPURANTES
DIENTES MOVIBLES
BOLSA COMERCIO
OF. 212. 213.

JORGE ESPINOSA RENCORET
Dentista. Santa Rosa 817. Regresó.

RAFAEL URQUIETA S.
Dentista. San Antonio 41. Casilla 1494.

MUÑOZ LOBOS HNOS.
Extracciones sin dolor, somnoformo, puentes, placas. Tratamientos rápidos. San Diego 307-448.

Dr. ENRIQUE LEZAETA A.
Se trasladó a Huérfanos 1387.

VETERINARIOS

SCHMIDT HERMAN
Enfermedades animales en general. Llamados domicilio. San Antonio 357. Teléfono 3649.

ARQUITECTOS

EDUARDO TASSO
Construcciones, transformaciones y reparaciones. Honorarios: 10 por ciento. Planos y Presupuestos. Morandé 440.

MATRONAS

PNSIONADO PARTICULAR
Mercedes Rojas, matrona. San Diego 930. Recibo enfermas, curaciones internas. Consultas toda hora.

CLINICA GINECOLOGICA
Mercedes Darrigrandi. Partos, curaciones, inyecciones. Trabajo doctores especialistas. Cumming 789.

CELIA CASTILLO
Matrona ginecologista
Recibo pensionistas, llamado fuera Santiago. Consultas gratis. Molina 116.

MATRONA ERAZO
Huérfanos 2460, entre García Reyes y Bulnes. Gran pensionado particular. Partos atendidos especialmente por su propietaria o médicos a elección de las enfermas. Enfermedades de señoras atendidas por médicos especialistas. Pensionistas. Inyecciones, atiende a domicilio.

Mme. E. FRAGNAUD
Matrona francesa, trasladóse Avenida Matta 72.

CLINICA PRIVADA DE OBSTETRICIA
Señora Reyes, matrona ginecologista. Establecimiento moderno. Atendido por dos cirujanos especialistas. Recibo enfermas todas partes del país. Partos. Precios moderados. Consultas gratis. Esmeralda 636.

ANA G. VARGAS BARRERA
Partos. Recibe pensionistas. Cochrane 985.

"MATERNIDAD PARTICULAR"
Atendido por matronas y doctores titulados! Partos desde 50. Curaciones internas. Inyecciones. Baños medicinales. Recibo pensionistas. Consultas gratis. San Diego 267.

CARMELA TORO G.
Partos. Asistencia toda hora. Recibo enfermas. Matucana 640.

PENSIONADO "DRA. VICENTINA"
Recibe enfermas provincias, meses 1|2s. Asistencia completa, partos $ 50. Turno permanente: San Diego 57.

VIDA OBRERA

PUBLICACIONES DE LA FEDERACION OBRERA DE CHILE

CONSE DE TRANVIARIOS.—Hoy Sábado, a las 9.15, se pasará la película en series "Los conquistadores del Oeste", penúltima función.

Mañana Domingo, a las 9.30 de la noche, sigue el éxito de la compañía chilena Fernández-Alarcón.

Pondrá en escena la preciosa comedia en tres actos de Nicanor de la Sotta, titulada "Pueblo chico, infierno grande". Cantará Gabrielita Ubilla.

Lunes, junta general extraordinaria para tratar los últimos preparativos del 1.o de Mayo.

SECCION PINTORES Y EMPAPELADORES DEL C. I. DE CONSTRUCCION.— Hoy, a las 9 P. M., se llevará a efecto la velada artística que mensualmente efectúa el Consejo de Construcción. A esta interesante fiesta que es de carácter obligatoria, se pondrá en escena el precioso drama uruguayo, en 3 actos: "Arlegui!". Esta velada se llevará a efecto en el salón-teatro de los Obreros en Calzado, San Francisco 608, esquina de Eyzaguirre.

—Mañana a las 9 de la mañana, asamblea plena. Se recomienda la mayor asistencia.

El Martes 1.o de Mayo, habrá una gran asamblea a las 9 de la mañana para llevar a efecto la recepción del nuevo Directorio. A esta reunión debe asistir la totalidad del antiguo y nuevo Directorio, como igualmente todos los federados en general.

Local social: San Francisco 608, esquina de Eyzaguirre.

FIESTAS SOCIALES

Sociedad Unión y Protección de Estucadores

LA VELADA DE ESTA NOCHE A BENEFICIO DE LOS FONDOS SOCIALES

Esta noche se efectuará en el salón social de esta institución, ubicado en la calle Santa Rosa 278, la velada que la Comisión de Fiestas ha venido preparando a beneficio de los fondos sociales.

El programa de esta velada estará a cargo del Cuadro El Arte Decorativo, de la Asociación de Cuadros Artísticos Obreros de Chile, el cual ha confeccionado el siguiente programa:

1.a parte

1. Obertura; 2. Declamación por el señor Mario Aldunate; 3. Monólogo cómico, por el señor Ramón Vargas; 4. Solo de guitarra, por el señor Luis Abarca; 5. "Una tonta más", parodia por el señor Nomar Garbas; 6. Se pondrá en escena el chistoso juguete de Pedro J. Malbrán: "El día de los inocentes".

2.a parte

Gran baile social.

La entrada se ha fijado en $ 1, con derecho a señoritas.

CENTRO INSTRUCTIVO OBRERO MARTINEZ DE ROZAS.— Hoy a las 9 P. M., baile familiar.

CENTRO FAMILIAR MINERVA.—El directorio de este Centro acordó celebrar el 3.er aniversario social de su fundación, y con este motivo los socios de este Centro harán un paseo campestre a una quinta de los alrededores de Santiago, mañana.

La cuota será de 5 pesos por socio, pudiendo ir acompañado de miembros de su familia.

Se ha citado a todos los socios del Centro para hoy, en San Pablo 2830, a las 8 P. M.

SOCIEDAD S. M. "JUAN MIGUEL DAVILA BAEZA".— Hoy Sábado, a las 9 P. M., se efectuará el baile familiar que la comisión de fiestas dedica a los socios con sus familias y relaciones. Habrá números de canto y declamación. Amenizará el baile una buena orquesta.

La matinee de mañana Domingo queda suspendida.

SINDICATO DE CHAUFFEURS DE CHILE.— Hoy, baile social.

CENTRO SOCIAL MANUEL CONCHA P.— Hoy, a las 9 P. M., baile social.

SALON TEATRO DE LOS I. W. W. —Mañana, matinée a las 5. El intelectual argentino R. González Pacheco dictará una conferencia.

UNION DE LOS TIPOGRAFOS. —Hoy, a las 9 P. M., baile social amenizado por una buena orquesta.

UNION GREMIAL DE OBREROS METALURGICOS. — Hoy, a las 9 P. M., en el local, Huemul 649, velada literario-musical, cuyo producto será destinado a ayudar al personal de la fundición Torretti, actualmente en huelga. Para este acto se ha preparado un buen programa.

CENTRO RECREATIVO LA INSTRUCTIVA OBRERA. — Hoy, a las 9 P. M., baile social con orquesta.

SOCIEDAD ARTESANOS LA UNION. — Hoy habrá baile de 9 a 1 P. M., amenizado por la orquesta que dirige el maestro Rodolfo Neira.

Vestoneras
o Vestoneros

Trabajo
Fino

Pago buenos
precios

Sastrería
LOZANO
493-San Antonio-493

AL HOMENAJE DE MAÑANA DEL MINISTRO DE MEXICO A LA ASOCIACION DE CUADROS SE LE AUGURA TODO UN EXITO

La velada artística que se verificará mañana en honor de la Delegación colombiana y de la colonia residente, en la Liga del Trabajo, promete alcanzar grandes proporciones

EN HONOR DE LOS DELEGADOS COLOMBIANOS A LA V CONFERENCIA

LA VELADA DE MAÑANA

Entusiasmo que se nota por concurrir

Mañana se efectuará en el Teatro de la Liga del Trabajo, la velada que ha venido preparando el Centro Artístico Colombia, de la Asociación de Cuadros Artísticos, en honor de la Delegación Colombiana a la V Conferencia y de la colonia residente en esta capital.

Se pondrán en escena dos chistosas comedias, que han sido cuidadosamente ensayadas, y que serán interpretadas por las señoritas Manolita Silles, Marta Lassen y señora Catalina de Lasson, y señores José Gómez, Director General de la Asociación y del Cuadro que ofrece la velada; José Guerrero, Manuel Lanza, Fernando Stefanía, Tulio Landaeta y Pedro Montes.

Han sido especialmente invitados los señores Guillermo Valencia, Laureano Gómez y Carlos Uribe, que componen la Delegación; el Excmo. señor Ministro de México en Chile, don Carlos Trejo Lerdo de Tejada; el Prefecto de Policía señor Julio Bustamante; el Directorio de la Asociación de Cuadros Artísticos Obreros de Chile, los representantes de la prensa local, y varios dirigentes de nuestros círculos obreros.

EL GRAN ACTO SOCIAL DE MAÑANA

LA MANIFESTACION DE SIMPATIAS QUE TRIBUTARA EL SEÑOR MINISTRO DE MEXICO A LA ASOCIACION DE CUADROS

Mañana, a las 12 M., se efectuará el gran banquete que ha ofrecido el Excmo. señor Ministro de México a la Asociación de Cuadros Artísticos Obreros de Chile, como una manifestación de simpatías por esta prestigiosa corporación cultural obrera.

El acto de mañana tendrá los caracteres de un acontecimiento único en el país, pues hasta hoy es el primer caso en que un Ministro diplomático festeja a una institución societaria.

Don Carlos Trejo Lerdo de Tejada, Ministro de México, pertenece a esa casta de personalidades modernas que ha llegado hasta el fondo de las palpitaciones culturales obreras, con el fin de alentar la labor que allí se desarrolla en bien del levantamiento del pueblo.

El Excmo. señor Ministro de México no ha dejado pasar ocasión de manifestar sus aplausos y su cooperación entusiasta a las actividades de la Asociación de Cuadros Artísticos Obreros de Chile, porque comprende que en sus labores hay un alto ideal de bien social, como es aquel de tener dentro de su seno a varias corporaciones artísticas para guiarlas en el desarrollo de una gran labor en favor del progreso intelectual y artístico del país.

El acto de mañana se ha preparado en la siguiente forma:

EL BANQUETE

El banquete será servido a las 12 M. en el Restaurant San Martín, Morandé 620, con asistencia del Excmo. señor Ministro de México, representantes de sociedades amigas y de la prensa y de todas las personas que tomaron parte en el banquete del Domingo pasado.

UNA MATINEE DE HONOR

Una vez que se dé término al banquete, los comensales se dirigirán a los salones de la Sociedad de Artesanos La Unión, Riquelme 84, donde se efectuará una matinée en honor de la Asociación de Cuadros, la que ha sido especialmente invitada.

EN EL CUADRO COLOMBIA

En la noche, a las 9, el Directorio de la Asociación de Cuadros Artísticos, asistirá a la gran velada de gala que ha organizado el Centro Colombia, perteneciente a esta institución.

Este acto se verificará en el local de la Liga del Trabajo, Independencia esquina de Lastra, y para él se ha preparado un excelente programa.

Especialmente invitados, asistirán, además, los delegados colombianos a la V Conferencia Panamericana, autoridades locales y representantes de la prensa.

El baile de esta noche

EN HONOR DE LOS PERIODISTAS EXTRANJEROS A LA V CONFERENCIA PANAMERICANA

Sr. MARIO MALUENDA, SECRETARIO DE LA ACADEMIA ARGENTINA

Sr. OSVALDO VERGARA A., TESORERO DE LA ACADEMIA ARGENTINA

Hoy a las 9 1|2 P. M., se llevará a efecto el baile social y velada que en honor de los periodistas extranjeros asistentes a la V Conferencia Panamericana, ha organizado con todo entusiasmo la Academia de Bailes Argentina.

Han sido especialmente invitados todos los periodistas extranjeros y los representantes de los diarios de la capital, el Presidente de la República, el Prefecto de Policía y personajes del Cuerpo Diplomático.

Romanza por el tenor señor Alfredo Rodríguez.

Trovador, Claro de Luna, sólo de guitarra por el eximio guitarrista señor Luis Marre.

Poesías por el señor Marcelino Díaz.

Conferencias Panamericanas, monólogo cómico, por el señor Manuel Vaché.

En misa, monólogos cómicos por el señor M. del Olmo.

El baile social será amenizado por las orquestas brasileña, y Jazz Band Dy Raimond.

El local escogido para esta manifestación es el salón teatro ubicado en Bascuñán Guerrero 542.

Centro Social Arturo Prat

LA FIESTA DE HOY

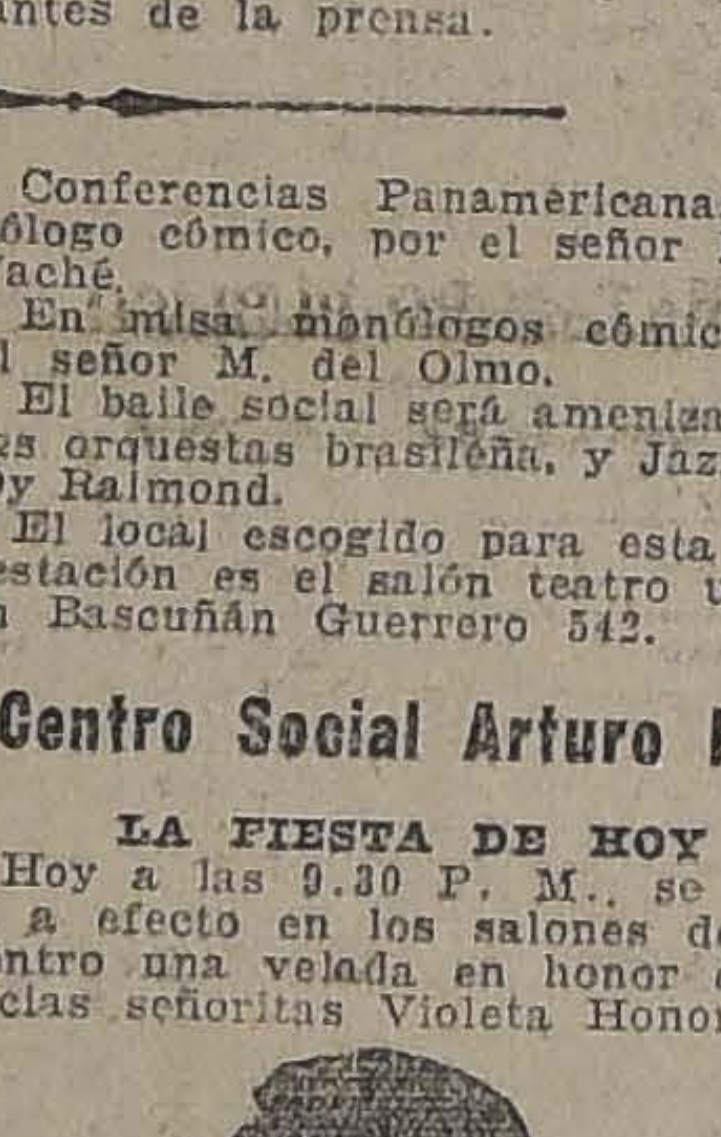

Sta. ANA GONZALEZ, EN CUYO HONOR SE VERIFICA EL BAILE

Hoy a las 9.30 P. M., se llevará a efecto en los salones de este Centro una velada en honor de las socias señoritas Violeta Honorina y Ana Miranda Rebeca Cabezas y Ana González, estas últimas pertenecientes al cuadro artístico.

CENTRO ROYAL Y ADELANTO LOCAL DE LA POBLACION SAN EUGENIO.—Prosiguen los preparativos para la matinée literario-musical y baile que en honor y beneficio del Unión San Eugenio Infantil F. C. se llevará a efecto mañana a las 3.30 P. M. en el local social de este Centro.

CENTRO DE LA SOCIEDAD COMERCIANTES DEL M. CENTRAL —Hoy baile en honor del nuevo directorio de la Sociedad.

CENTRO RECREATIVO FAMILIAR "SPARTA" (Ejército 714).— La comisión de fiestas ha preparado un gran baile con números intercalados, en honor de su director señor Dámaso Lagos, con motivo de su reciente regreso al país, la que se llevará a efecto hoy.

Además se rifará una hermosísima estatua donada por el señor Enrique Biffu.

Mañana, baile social con una buena orquesta.

CENTRO DE ESTUDIOS SOCIALES "RICARDO FLORES MAGON" —Con este nombre se inaugurará un Centro de Estudios Sociales, en la Población Recoleta, Av. Chile 756.

Mañana 29, a las 2 P. M., se celebrará una gran asamblea inaugural, para luego dar principio a un interesante ateneo obrero.

El programa elaborado es el siguiente:

Primera parte.— 1. Disertación por Carlos Alvarez, del Centro Luz y Acción; 2. Poesía: El pueblo trabajador, por Tito Roco; 3. Zapateo americano, por Alfonso Henríquez; 4. La nueva Marsellesa, por Serrano; 5. Cantos en guitarra, por Tito Roco; 6. Poesía: La voz huellera, por Manuel Arancibia; 7. Coro: La Internacional, por los socios del Centro.

Segunda parte.— 1. Disertación, por Guterberg, del C. E. E. "J. D. Gómez Rojas"; 2. Poesía: Los conventillos, por Francisco Briones, del C. E. S. Luz y Acción; 3. Acto de prestidigitación, ventrílocuos, por Tito Roco. 4. La canción del presidio, por Héctor Alarcón; 5, El hijo del pueblo, toada en guitarra y cantada por los del Centro; 6. La instrucción laica, poesía, por Tito Roco; 7. Rosa roja, por A. Donoso.

Marcha final: La Marsellesa, cantada por los socios del Centro.

Para este ateneo inaugural obrero la entrada será gratuita.

EN LA CANCHA VILLA MODERNA.— Mañana se efectuará en la Cancha Villa Moderna, La Palma, la fiesta que ha organizado el Comité Pro-Adelanto de la Población Miraflores, a beneficio de sus fondos sociales.

ACADEMIA LA BUENOS AIRES. —Hoy baile social.

La velada de esta noche en beneficio de la señorita Marta Becerra

Hoy, a las 9.30 P. M., tendrá lugar en el salón social, Porvenir 775, la velada literario-musical y baile familiar que se ha organizado en honor y beneficio de la entusiasta socia señorita Marta Becerra.

El programa confeccionado para esta velada es el siguiente:

Primera parte.— I Obertura por la Estudiantina; II Canciones criollas en guitarra, por la señorita Rosa Contreras; III Monólogo cómico, por el actor señor Velastini; IV Pieza por la Estudiantina; V Estreno del chistoso diálogo "Una esposa modernista", original de E. Omark, interpretado por la beneficiada y el señor Velastiere; VI Variedades por Paquito Castillo; VII Recitación por el señor E. Cáceres.

Segunda parte.— I Sinfonía por la Estudiantina; II Estreno absoluto en este local del juguete cómico en un acto y en prosa, original del festivo autor español señor Pedro Muñoz Seca, "El fotógrafo" con el siguiente reparto: Josefina, la beneficiada; Pastora, señorita V. Becerra; Salud, señorita Rosa Contreras; Don Demetrio Cañas, señor R. Velastirie; Marcelino Carrasco, señor E. Cáceres; Telésforo, señor E. Cruz; Pascual, señor P. de la Barra.

Tercera parte.— Gran baile familiar, acompañado de una buena orquesta, dirigido por el señor E. Cáceres.

Entrada: Caballeros, $ 1.00; señoritas, gratis.

Se advierte que el programa se dará principio exactamente a la hora fijada. Habrá un espléndido buffet.

PRESENTACION QUE HACE AYER EL SECRETARIO GENERAL DE LA JUNTA CENTRAL FERROVIARIA AL DIRECTOR GENERAL DE LOS FERROCARRILES

EN LA JUNTA CENTRAL FERROVIARIA

EL SECRETARIO GENERAL DE LA ENTIDAD SE ENTREVISTA AYER CON EL MINISTRO DEL RAMO Y EL DIRECTOR GENERAL DE LA EMPRESA

Peticiones que formula en representación de los miembros de la Federación Obrera Ferroviaria

La Junta Central Ferroviaria, el más alto organismo de la Federación Obrera Ferroviaria, ha tenido en este último tiempo gran actividad con motivo de la labor que ha iniciado en favor de todos y cada uno de sus asociados.

Es así, como su secretario general, señor Manuel Araya V., ha tenido en este último tiempo numerosas entrevistas con el Ministro del ramo y el Director General de los Ferrocarriles, señores Vicente Adrián y Rodolfo Jaramillo, respectivamente.

LA REUNION DE AYER

Una de las muchas reuniones fué la efectuada ayer en la tarde, con motivo del reclamo que se hiciera por la parte de la Federación Obrera Ferroviaria, en amparo de cerca de sesenta obreros que trabajan en la Maestranza de San Bernardo en calidad de accidentales.

Según los antecedentes de la secretaría general de la Junta Central Ferroviaria, y lo declarado por los obreros, había una orden emanada de la Dirección de la Empresa, para suspender de sus labores a esos operarios.

Solicitado del señor Ministro de Ferrocarriles, la suspensión de esa orden, que iba a perjudicar a tantos operarios, y después de una entrevista sostenida con el señor Director General, y el secretario de los obreros, se llegó a la conclusión que éstos seguirán en la empresa en tal situación, intertanto se proceda a su colocación de planta.

UN RECLAMO DE CONCEPCION

El mismo señor Araya, aprovechándose de la reunión habida en el Ministerio, procedió a hacer entrega del siguiente memorial, relacionado con uno que habían elevado los obreros de Concepción, al ingeniero jefe de la Sección Tracción y Maestranza de dicha ciudad, presentación que contrariando las determinaciones del administrador de esa Zona, había rechazado el ingeniero.

Para tomar dicha resolución, el ingeniero había considerado que la presentación se le formuló por intermedio de la Federación Obrera Ferroviaria.

Dicha presentación es la siguiente:

"Santiago, Abril 25 de 1923. — Señor Director General de los Ferrocarriles del Estado. — Presente — Señor Director — Pongo en su conocimiento que en sesión celebrada por la Junta Central Ferroviaria de la Federación Obrera Ferroviaria de Chile el día 19 del presente, acordó lo que sigue:

1.o Patrocinar ante la Dirección Superior de la Empresa, la petición adjunta presentada por los obreros de la Maestranza de la 3.a Zona; esta petición está inspirada en positivos beneficios para la Empresa, como igualmente para el personal que la presenta

2.o — También el personal de obreros que trabaja en la Maestranza del patio Sur de esta ciudad, se quejan de las mismas deficiencias que se notan en la Maestranza de la 3.a Zona.

3.o El personal de la Maestranza de Alameda y patio Sur, solicitan que las licencias médicas sean pagadas todos los 1.o y 15 de cada mes

4.o La Junta General, solicita del señor Director se sirva ordenar el retiro del servicio activo, de todos aquellos ancianos imposibilitados para el servicio activo, de todos aquellos ancianos imposibilitados, para el servicio, concediéndoles goce de jornal íntegro mientras se aprueba su jubilación.

5.o Derogación del decreto que limita a quince días la duración de los pases libres, volviendo al sistema antiguo y no limitar el recorrido para los miembros de la familia.

6.o Los obreros de la Maestranza del patio Sur, solicitan de la Dirección General, la demolición de un edificio que hay frente al Almacén General de Alameda; abona esta petición el hecho de que este edificio es un constante peligro para el personal que por ahí trafica y que en la actualidad no presta ningún servicio; en ese sitio encontró la muerte el malogrado maquinista Duarte, y últimamente tres operarios que les corrió la misma suerte.

Sr. MANUEL ARAYA V., SECRETARIO GENERAL DE LA JUNTA

En la confianza que la presente ha de encontrar favorable acogida de parte del señor Director, me suscribo respetuosamente por la Junta Central Ferroviaria. — (Firmado). — **Manuel Araya V.**, Secretario General".

La presentación de los obreros de Concepción es la siguiente:

"Señor Ingeniero jefe de la Sección Tracción y Maestranza — Presente. —Muy señor nuestro:

Los obreros de esta Maestranza, reunidos en junta general auspiciada por la Federación Obrera Ferroviaria, determinaron constituir el Comité que suscribe con el objeto de estudiar las deficiencias que disminuyen la capacidad productora de los talleres.

Esta determinación se basa en el propósito laudable a nuestro juicio, de secundar a nuestros jefes en todo lo que diga relación con el mantenimiento del prestigio y competencia que caracteriza a la Maestranza de la III Zona; y en la inteligencia de que usted se dignará aceptar este modesto concurso.

Los inconvenientes notados en la práctica son detalles al parecer de escaso valor; pero que, sumados todos, significan un porcentaje de merma en la rapidez de los trabajos, bastante apreciables.

He aquí nuestras observaciones.

Taller de armaduría

En este taller se nota falta de facilidades para levantar pesos, como resortes, cajones, tapas, de domo y de cilindros, etc. Si hubiese elementos adecuados para el objeto indicado, bastarían menos brazos para esta labor, y se evitaría el peligro que entraña el trabajo a pulso, forzando los pulmones, recibiendo a veces los cuerpos humanos el golpe de las piezas que resbalan y caen. La carencia de herramientas en buen estado, como brocas, tarrajas, machos para cortar hilo, sierras, limas, etc., es otro motivo que retarda considerablemente la conclusión de los trabajos. Los piques permiten al operario desempeñar con facilidades debajo de las locomotoras; por lo tanto es conveniente aumentar el número de éstos, que actualmente es escaso.

Taller de calderería (N.o 1)

Taller es éste en que también hacen falta herramientas de trabajo (espandidoras brocas, machos para golpear, brocas para tubos, etc.). Además se nota una casi absoluta falta de materiales, Para reparar los calderos en servicio, es preciso extraer material viejo de los que están fuera de servicio: resultando, en consecuencia, una obra d mano doblemente costosa y de poca duración en buen estado.

Taller de herrería (N.o 1)

Deficiencias que se observan en este taller: falta de materiales, mucha distancia entre el almacén de materiales y el taller en referencia; pérdida de horas diariamente en quemar carbón de pocas calorías, es decir, carbón que hace perder tiempo en quemarlo y que no ejecuta con rapidez el alentamiento del material.

Taller de fundición

En este taller la falta de material produce trastornos sumamente perjudiciales, no sólo a éste, sino al que labora las piezas que de él emanan (tornos). Las funciones se hacen con rebusque de material de tercera o cuarta clase, dando por resultado la producción de piezas duras y porosas, tan inservibles algunas que es preciso fundirlas tres o cuatro veces para que salgan pasables.

La numeración de los modelos y las cajas respectivas, ahorraría el tiempo que hoy se pierde, inútilmente en buscar la calzadura correspondiente.

Taller de tornos

Faltan aceros especiales y correas dobles El acero que no se mella fácilmente con la fricción y el calentamiento, y la correa que trasmite fuerza poderosa a las maquinarias, aceleran considerablemente la producción cin mayor esfuerzo de los operarios.

Taller de carpintería N.o 4

Falta personal para las maquinarias cepilladoras. La carencia de madera elaborada por estas máquinas, produce estagnación en los trabajos. Los escombros formados por el material deshecho durante varios meses, dificultan el tránsito en el taller.

Taller de herrería N.o 2

Escasos de materiales. Calor sumamente fatigoso debido al calentamiento de la pared forrada en zinc contiguas a las fraguas.

Taller de calderería N.o 2

Este taller está por el momento congestionado de trabajo: pero esta situación se debe en gran parte a la falta de materiales. Los carros de reparación urgente se arreglan extrayendo el material necesario de otros carros; los que a reparados del mismo

Se hace, en consecuen bajo doble en valor y

Sería muy convenien lo menos cada semana los que estorban.

A continuación nos per cer algunas observaciones general.

Es un hecho notado lleres, que operarios a ca bajos que sólo ellos, en conocimientos, pueden traen gran parte de su bores ajenas a su con a la falta de peones. El materiales como plancha maderas gruesas, de los taller, el trasporte de la maderas para hacer las descansan las locomotoras ración, etc., tienen que tualmente los maestros.

Situación que resta producción, permitiendo vechamiento de todas la del factor humano, es la giene en los talleres. Las ras que desaguan después entrado a la armaduría, y siguiente, hacen barros el agua que en éste y dem bota al suelo el mismo bido a la carencia de la W. C., etc., causantes de fermedades que aquejan a ríos, y de un modo espe cremento de las contagio sífilis, la tuberculosis, se está propagando de un alarmante.

Terminamos, señor Inge insinuando una medida rá, a nuestro juicio, des política de previsión bene ra el buen estado del mate consiste en el nombramien pectores que tengan a investigación constante de la locomotora, bombas los talleres y aguadas, de tes y palas, etc. De este más eficiencia de parte de tos indicados y más segu el personal que en ella tra

Creyendo haber cumpli ber, cual sería el de contr jorar el servicio de su de acuerdo con nuestros de armonía y cooperación subalternos, tienen el agra dar atentamente a usted.— do). — **Alejandro Iturra,** mité".

LA REUNION DE

La Junta Central de ión Obrera Ferroviaria de citado a los miembros que comité de Ferroviarios sión para hoy a las 5 P. local de la Mutual de E contrata, Delicias esquina buco, en los altos del Ban le.

También se recomienda a tividades ferroviarias, otros dos delegados para tres por cada colectivi acuerdo de la sesión plena tarios, — las colectividades man el comité de Ferrov dos son las siguientes: Jun tral Ferroviaria de la Fe Obrera de Chile, — Aso Empleados 2.a Zona, Prov tua de Empleados a Con tual de Empleados a Con deración Santiago Watt, Cen ro de los Ferrocarriles de Ch sejo Ferroviario de Santiag jo Ferroviario de San Bern ciedad de Jefes de Tal

También pueden hacer tar las colectividades que yan mencionado en la pre ción, se ruega a los señores no faltar a esta importante

ACUERDOS SOCIALES

SOCIEDAD DE S. M. " MONTT" DE CHAUFFEURS TICULARES.— Esta Sociedad última junta directiva, signar las siguientes pers formar la comisión de res Abelardo Armijo, Vicente Barahona, Luis tor Pérez Carrasco, treras y Francisco Góm

Acordó asimismo junta directiva extraordinaria hoy Sábado 28, con el objeto mar acuerdos sobre la se aplicará al ex-tesorero tiago Alcaíno y el que se tomará con el de esta institución.

CITACIONES

CENTRO ARTISTICO " —Para hoy, a las 8.30 P. sayo general a todas las que tomarán parte en la función.

Departamento de Const Sección Albañiles I. W. W.— mio para mañana, a las Nataniel 1057.

Sociedad Unión de los fos.— A junta general naria para mañana Domingo 2.30 P. M. Se previene que segunda citación.

Sociedad Unión de Talab A junta general para 9 A. M., con el fin de recepcin del nuevo direc leerá la memoria social diente al año 1922 y se del balance anual de tesor

Unión Industrial del C I. W. W.—Para mañana a M., en Nataniel 1057.

Departamento Oficios W. W.—Para mañana, 1057.

Departamentos de las ciones de Edificios I. W. sesión plena ordinaria gremios que componen tamento, para mañana a las

Estudiantina Libertad— extraordinaria para mañana 10 A. M.

Estudiantina La Flor de A junta general para hoy P. M.

Sociedad de Socorros Mu Señoras Estrella Chilena.— ta general extraordinaria ñana a las 3 P. M., en Se encarece la asistencia.

CIGARRILLOS
BRISTOL
HABANOS AROMATICOS
$ 1.- cajetilla

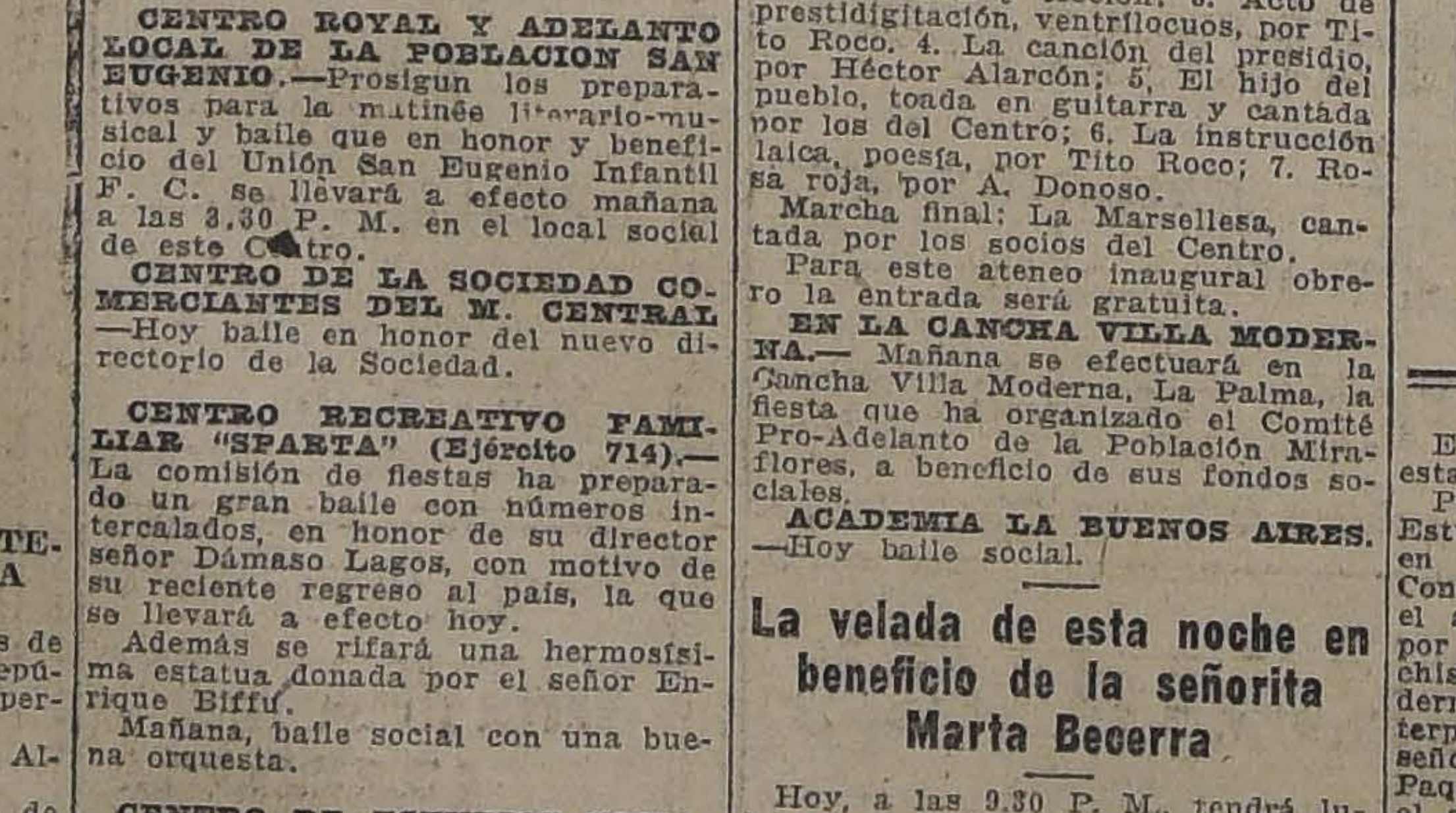

RECLAME
sólo por
$ 35.-

Ofrecemos un excelente Sombrero de paño castor, forma calañés, de la antigua y renombrada Fábrica Italiana, "MANTELLERO".

SOMBRERERIA "CAPELLARO"
ESTADO 230
(FRENTE A LA SALA IMPERIO)
Depositarios de las Fábricas Italianas de Sombreros.—
BORSALINO. — BARBISIO. — ALBERTINI.—
COOPERATIVA, Etc., Etc.

Barato y Perfe

GRAN CORSÉ EL BUEN TONO
M.C.R.

Cuando usted conozca este rable corsé marca "EL BUE NO", no usará otro, aún lo regalen.
Recuerde usted la marca mejor corsé y el más bara tivamente, que hoy existe.
Pídase en
"LA FLOR DEL DI
También liquidamos y corsés "SALDOS" de uno, sólo a $ 24.
SAN ANTONIO 88, esq.

INDUSTRIAS Y COMERCIO

CAMBIOS BANCARIOS DE AYER

PLAZAS	Monedas	Valor de la £ £ la par	Valor de la £ a la vista	CHILE 90 d. v.	CHILE vista	ESPAÑOL 90 d. v.	ESPAÑOL vista	ANGLO S. A. 90 d. v.	ANGLO S. A. vista	NAC. CITY 90 d. v.	NAC. CITY vista	GERMANICO 90 d. v.	GERMANICO vista	LOND. y RIO 90 d. v.	LOND. y RIO vista	FRANCES 90 d. v.	FRANCES vista	HOLANDES 90 d. v.	HOLANDES vista
LONDRES	Libra	1	1	37.10	37.40	37.50	37.80	37.50	37.80	......	......	37.40	37.60	37.50	37.75	37.50	37.80	37.50	37.75
PARIS	Libra	25.22	68.20	0.54¾	0.55¼	......	0.55¼	0.55¼	0.55¾	......	......	......	0.55¾	0.55¼	0.55½	0.55¼	0.55½	......	0.554
HAMBURGO	Marco	24.53	—	......	......	......	0.0004	......	......	......	......	......	0.0003	......	......	......	......	......	0.0002
NUEVA YORK	Dólar	4.36	4.63½	......	8.07¼	......	8.16	......	8.16½	......	......	......	8.15	......	8.15	......	8.10	......	8.15
ESPAÑA	Peseta	25.22	30.30	1.22½	1.23¾	......	1.24¾	......	1.25⅜	......	......	......	1.24¾	......	1.24⅞	......	1.24¾	......	1.25
ITALIA	Lira	25.22	93.80	0.39½	0.40	......	0.40¼	......	0.40½	......	......	......	0.40	......	0.404	......	0.40¼	......	0.404
REP. ARGENTINA	Nacional	11.45	—	......	2.95½	......	2.98	......	2 98½	......	......	......	2.96	......	2.98	......	2.96	......	2.97½
AMBERES	Franco	25.22	78.95	0.47	0.47½	......	0.48	......	0.48½	......	......	......	......	......	0.48	......	0 48	......	0.48
SUIZA	Franco	25.22	25.35	......	1.47¾	......	1.48¼	......	1.47¼	......	......	......	1.48¼	......	1.48½	......	1.48¼	......	1.48
HOLANDA	Florín	12.107	11.74	......	3.19¼	......	3.20	......	3.19	......	......	......	3.19	......	......	......	......	......	3.19
SUECIA	Corona	18.159	—	......	......	......	......	......	2.18½	......	......	......	......	......	......	......	......	......	2.19
NORUEGA	Corona	18.159	—	......	......	......	......	......	......	......	......	......	......	......	......	......	......	......	1.41¼
BOLIVIA	Boliviano	10.—	14.88	......	......	......	2.55	......	......	......	......	......	......	......	......	......	2.64	......	—
DINAMARCA	Corona	18.159	—	......	......	......	......	......	......	......	......	......	......	......	......	......	......	......	1.53

CAMBIO BANCARIO: $ 37.10.— COMERCIAL: $ 37.20

1 DOLAR: $ 8.07¼; 1 FRANCO: $ 0.54¾; 1 PESETA: $ 1.22½; 1 LIRA: $ 0.39½; 1 NACIONAL ARGENTINO: $ 2.95½

PREMIO DEL ORO: 187.50%.— UN PESO PAPEL VALE: 6 13|32d.

BOLSA DE COMERCIO

Movimiento

No careció de actividad el movimiento desarrollado durante el día de ayer en el mercado bursátil.

La mayor parte de los negocios realizados, tanto en acciones como bonos fueron de importancia, según podrá observarse en los boletines que se publican a continuación. Los precios acusaron firmeza, aunque no muy pronunciada.

Fluctuaciones.—Subieron: Hipotecario, 8-1, 3|4; Araca, 1|4; Caylloma, 1|8; Lebu, 3|4; Minera e Industrial, 1|2; Oploca, 2; Antofagasta, 1 3|4; Galicia, 1|2; Lastenia, 1 1|2; Nueva Castilla, 3|4; y Perfetti, 3|8.

Bajaron: Disputada, 1|2; Llallagua, 1; Máfil 2; San Bartolo, 1|4; San José de Oruro, 1|2; Tocopilla, 1|2; Vacas, 1|4; Loa, 1 1|2; y Cervecerías Unidas, 1|2.

OPERACIONES DE AYER

PRIMERA RUEDA

120 Gas Stgo., 48.
8 Oploca, May. 17, 95.
44000 Hip., 8-1— 97 1|4.
19000 Id., 8-1, 97 3|8.
1100 Lastenia, May. 17, 40 3|4.
77000 Hip., 8-1, 97 1|2.
100 Araca, Mayo 17, 163.
100 Tej., El S., Mayo 3, 179.
200 Antofagasta — 53 1|4.
1000 Lastenia, Mayo 3, 40 1|2.
1300 Id., Mayo 17, 41.
100 Id., — 40 5|8.
900 Araca, Mayo 17, 163 1|2.
200 Llallagua, Mayo 17, 447 1|2
400 Huanuni, Mayo 17, 70 1|2.
700 Id., Mayo 17, 70.
1000 Chilena, S., Mayo 3, 15 1|2
700 Minera, Mayo 3, 24.
500 Antofagasta, May 17 53 3|4
100 Llallagua, Mayo 17, 448.
100 Oploca, Mayo 17, 98.
3000 Caja, 8-1, 102 1|2.

SEGUNDA RUEDA

500 Lebu, Mayo 17, 58 1|2.
2000 Minera, Mayo 3, 24.
2000 Tocopilla, Mayo 17, 102 1|4
9000 Loa, 1916 — 93 1|4.
7000 Hip., 8-1 — 97 3|4.
48000 Caja, 8-1, 102 1|4.
13000 Gda., 8— 1908, 96.
100 Lebu, Mayo 17, 58 3|4.
200 Araca, Mayo 17, 162 3|4.
200 Huanuni, Mayo 17, 71 1|2.
200 Castilla, Mayo 3, 19.
11 Oploca, P. S., 92.
20 Caupolicán, P. S., 1 1|2.
100 Pintadas, P. S., 4.
1 Llallagua, P. S. 441.
10 Seg. La Mundial, 95.
300 Huanuni, Mayo 17, 71.
1300 Antofagasta, Mayo 17, 54.
500 Id., Mayo 3, 53 3|4.
700 Lastenia, Mayo 17, 41 3|8.
500 Espino, Mayo 17, 2 3|4.
300 Araca, Mayo 3, 162 1|2.
50 Electricidad Industrial, 89.
58000 Caja, 8-1|2—99.
18000 Hip., 8-1, 98.
100 T. Puntas, Mayo 3. 5.

PRECIOS DE COMPRADOR O VENDEDOR AL TERMINAR LAS RUEDAS

TITULO	COMPRADOR Cantidad	COMPRADOR Precio	VENDEDOR Cantidad	VENDEDOR Precio
BONOS				
Caja, 8-1|2	30,000	99	....	....
Caja 8-1	....	....	20,000	102¼
Hipotecario 7-1	20,000	91	....	....
Hipotecario 8-1	....	....	8,000	98
BANCOS				
Chile	100	216½	....	....
Español de Chile	500	152	100	153
Hipotecario de Chile	100	655	....	....
Industria y del Comercio	400	14½	....	....
Nacional	300	103	....	....
MINERAS				
Araca, Mayo 3	200	162	....	....
Colquiri	1,000	1⅝	....	....
Condoriaco	....	....	200	23¼
Disputada, Mayo 17	....	....	500	62¼
Domeyko, Mayo 3	....	....	500	2.90
Espino de Petorca, Mayo 17	500	2¾	....	....
Huanuni, Mayo 17	200	70¾	....	....
Lebu, Mayo 17	100	58¼	....	....
Llallagua, Mayo 17	500	445	....	....
Máfil, Mayo 3	....	....	100	63
Minera e Industrial, Mayo 17	500	24½	....	....
Oploca, Mayo 17	300	99	....	....
Oruro, Mayo 3	....	....	200	22
San Bartolo, Mayo 17	....	....	500	12
San José de Oruro, Mayo 3	300	12½	200	13
Tocopilla, Mayo 17	500	102¼	....	....
Tres Puntas, Mayo 17	500	5	....	....
Vacas, Mayo 17	200	11¾	....	....
Vacas	....	....	100	11¾
SALITRERAS				
Antofagasta, Mayo 17	200	54	....	....
Galicia, Mayo 17	200	38½	....	....
Galicia, Mayo 3	....	....	200	39
Lastenia, Mayo 17	400	41⅝	500	41½
Loa, Mayo 17	200	95	500	96
Nueva Castilla, Mayo 3	500	19	....	....
GANADERAS				
Gente Grande	400	33	....	....
Tierra del Fuego	200	98	....	....
SEGUROS				
La Estrella	....	....	100	22½
La Iberia	....	....	30	140
INDUSTRIALES				
Chilena de Fósforos	....	....	30	130
Gas de Santiago	15	48	....	....
Laboratorio Chile	100	75	....	....
Tabacos	100	80	....	....
Tejidos El Salto	....	....	6	178
Vidrios	....	....	15	98
DIVERSAS				
Feria Izquierdo	....	....	100	125
PETROLIFERAS				
Cacheuta	....	....	1,000	0.40
Rafaelitas del N., Mayo 17	....	....	200	7
CIERRE A LAS 4 P. M.				
Araca, Mayo 17	....	....	....	162¼
Huanuni, Mayo 17	....	....	....	70½
Llallagua, Mayo 17	....	446	....	....
Minera, Mayo 3	....	24½	....	....
Oploca, Mayo 17	....	99	....	....
Máfil, Mayo 3, transacción	....	62	....	....
Antofagasta, Mayo 17, transacción	....	54¾	....	....
Lastenia, Mayo 17	....	42	....	....
Tocopilla, Mayo 17, transacción	....	102¼	....	....
Loa, Mayo 17, transacción	....	94	....	....
Seguros Estrella	....	....	....	20

RESTAURANT NUEVA YORK
250 — SAN DIEGO — 254
ALMUERZO: $ 2.50 -- COMIDA: $ 3.-
SERVICIO A LA CARTA
De 7 a 9 P. M. Selecta Orquesta
PROXIMAMENTE LA MEJOR CHICHA EMBOTELLADA, DE LA CHACRA "LAS MERCEDES"

OPERACIONES EN VALPARAISO

PRIMERA RUEDA

1000 Lastenias, Mayo 17, 40 3|4.
1900 Id., Mayo 3, 40 3|4.
400 Id., Mayo 17, 40 7|8.
3000 Id., Mayo 17, 41.
400 Galicias, Mayo 3, 39.
800 Id., Mayo 3, 39 1|4.
90000 Caja, 8-1|2, 99.
800 Antofagasta, Mayo 3, 53 1|2.
1200 Peñón, Mayo 17, 20.
500 Id., Mayo 3, 20.
300 Castillas, Mayo 17, 19.
1000 Huanuni, Mayo 17, 70 1|2.
1200 Id., Mayo 17, 71.
100 Llallaguas, Mayo 17, 448.
100 Cervezas, Mayo 3, 38 1|4.
200 Id., Mayo 3, 38.
200 Huanuni, Mayo 17, 70 3|4.
500 San José, Mayo 3, 12 3|4.
300 Llallaguas, Mayo 3, 445.
100 Bartolo, Mayo 3, 11 3|4.

SEGUNDA RUEDA

1500 Vacas, Mayo 17, 12.
800 San José, Mayo 17, 12 3|4.
1200 Huanuni, Mayo 17, 71 1|2.
300 Huanuni, Mayo 17, 71 3|4.
1000 Perfetti, Mayo 3, 8 5|8.
400 Peñón, Mayo 17, 20.
300 Huanuni, Mayo 17, 72.
500 Cervezas, Mayo 17, 38.
100 Oplocas, Mayo 17, 100.
600 Mineras, Mayo 3, 24 1|4.
900 Antofagasta, Mayo 17, 54 1|4.
500 Id., Mayo 3, 54.
150 Lastenias, Mayo 3, 41 1|4.
400 Mineras, Mayo 17, 24 1|2.

REMATE

20 Galicias	32
60 Lastenias	40
20 Castilla	18 1|2
1 Club Viña	410
1 Club Viña	405
1 Club Viña	400
8 Antofagasta	52 1|4
15 Mineras	23 1|4
12 Gaticos	9 1|2
20 Vacas	11 3|8

CAMBIO

1.a rueda, vendedor, 37.40 y comprador, 37.20.
2.a rueda, vendedor, 37.40 y comprador, 37.20.

ORO

1.a rueda, vendedor, 188 y comprador, 187.50.

2.a rueda, vendedor, 187.80 y comprador, 187.50.

LIBRAS POR ORO

1.a rueda, vendedor, 13 y comprador, 12.90.
2.a rueda, vendedor, 13 y comprador, 12.90.

VALOR DE LA £ EN DOLARES

Los cablegramas procedentes de Nueva York, recibidos ayer en los Bancos de esta ciudad, indican las siguientes cotizaciones en oro americano:

Anglo Sud-Americano	**4.43⅝**
Chile	**4.63½**
Francés de Chile	—
Holandés	**4.63½**
Londrés y Río de la Plata	**4.63⅝**
National City Bank	**4.63¾**

COTIZACION DE METALES

CABLEGRAMA SOBRE COTIZACIONES DE METALES, CORRESPONDIENTE AL DIA DE AYER

Estaño, al contado, £ 211.0.0; subió 110.0; a plazo 211.0.0; subió 1.10.0.
Cobre Standard, al contado, 71.5.0; bajó 0.15.0; a plazo, 72.0.0; bajó 0.17.6.
Plata, al contado, 32 1|2; bajó 3|16.

BOLSA COMERCIAL DE CHILE

PRIMERA RUEDA

500 Rafaelitas, Mayo 3, 6 3|4.
400 Lastenias, Mayo 17, 40 1|2.
100 Fortuna, Mayo 3, 10 5|8.
500 Domeyko, Mayo 17, 2 3|4.
300 Antofagasta, Mayo 17, 53 3|4.
200 Huanuni, 69 al contado.
1000 Santo Cristo, Mayo 17, 4 3|8.
200 Id., Mayo 17, 4 1|8.
1000 Id., Mayo 17, 4 1|4.
1300 Id. Mayo 17, 4 1|4.
100 Espino, Mayo 3, 2 5|8.
500 Huanuni, Mayo 17, 70.
300 Id., Mayo 3, 69 1|2.
300 Minera, Mayo 17, 24.

FERIA DEL MATADERO

Placer 960.—Estación San Diego.— Santiago

Transacciones al peso en la Feria del 26 de Abril de 1923:

8 vacas con 4,540 kilos, a 0.91.
9 vacas con 5,240 kilos, a 0.90 1|2.
10 vacas con 4,880 kilos, a 0.86 1|2.
3 vacas con 1,400 kilos, a 0.86 1|2.
14 vacas con 6,620 kilos, a 0.85 1|2.
12 vacas con 5,700 kilos, a 0.82 1|2.
14 vacas con 5,710 kilos, a 0.82.
10 vacas con 4,500 kilos, a 0.82.
8 vacas con 3,720 kilos, a 0.80.
21 vacas con 9,340 kilos, a 0.79 1|2.
21 vacas con 8,470 kilos, a 0.79 1|2.
14 vacas con 5,500 kilos, a 0.78 1|2.
4 vacas con 1,935 kilos, a 0.77 1|2.
9 vacas con 3,685 kilos, a 0.76 1|2.
10 vacas con 4,020 kilos, a 0.74 1|2.
11 vacas con 4,655 kilos, a 0.74 1|2.
7 vacas con 2,900 kilos, a 0.74 1|2.
5 vacas con 2,270 kilos, a 0.73.
14 vacas con 6,075 kilos, a 0.73
4 vacas con 1,510 kilos, a 0.71 1|2.
8 vacas con 3,040 kilos, a 0.71.
11 vacas con 4,390 kilos, a 0.69 1|2.
7 vacas con 2,570 kilos, a 0.68.
2 vacas con 940 kilos, a 0.67.
18 vacas con 6,720 kilos, a 0.66.
15 vacas con 2,555 kilos, a 0.55 1|2.
13 vacas con 5,860 kilos, a 0.54 1|2.
17 vacas con 5,630 kilos, a 0.54 1|2.
18 vacas con 5,745 kilos, a 0.54.
18 vacas con 6,175 kilos, a 0.53 1|2.
10 novillos, con 5,130 kilos, a 0.86.
10 novillos con 4,990 k., a 0.85 1|2.
10 novillos con 5,840 k., a 0.82 1|2.
20 novillos con 7,710 k., a 0.79 1|2.
5 novillos con 2,175 k., a 0.79 1|2.
10 novillos con 5,010 k., a 0.78 1|2.
[illegible] novillos con 11,410 k., a 0.77.
3 novillos con 1,145 k., a 0.54.
[illegible] bueyes con 3,595 kilos, a 0.81.
2 bueyes con 1,125 k., a 0.80.
6 bueyes con 3,655 k., a 0.76 1|2.
5 bueyes con 3,950 k., a 0.76.
7 bueyes con 4,390 k., a 0.73 1|2.
10 bueyes con 6,345 k., a 0.71.
10 bueyes con 6,080 k., a 0.70 1|2.
11 bueyes co n6,970 k., a 0.70.
7 bueyes con 4,170 k., a 0.69 1|2.
2 bueyes con 1,175 k., a 0.68 1|2.
6 bueyes con 4,280 k., a 0.68 1|2.
10 bueyes con 6,010 k., a 0.67 1|2.
10 bueyes con 5,255 k., a 0.65.
4 bueyes con 2,120 k., a 0.59 1|2.
2 bueyes con 1,255 k., a 0.54.
116 corderos, a $ 29.70.
120 corderos, a 27.50.
124 corderos, a 25.20.
100 corderos, a 24.50.
100 corderos, a 24.00.
91 ovejas, a 21.50.

MATADERO PUBLICO

ENCIERRA DE HOY

Ganado mayor		Ganado menor	
Bueyes	83	Corderos	1846
Novillos	108	Cerdos	225
Vacas	279	Cabros	10
En vara	21	Terneros	104
Total	491	Total	2185

PRECIOS DE LAS CARNES

		Por kilo		
Carne buey	1.a	1.20	a	1.24
Id. id.	2.a	1.00	a	1.10
Id. id	3.a	0.40	a	0.90
Carne novillo	1.a	1.20	a	1.24
Id. id.	2.a	1.00	a	1.10
Id. id	3.a	0.40	a	0.90
Carne vaca	1.a	1.20	a	1.24
Id. id.	2.a	1.00	a	1.10
Id. id	3.a	0.40	a	0.90
Carne cordero	1.a	1.50	a	1.60
Id. id.	2.a	1.20	a	1.40
Id. id.	3.a	0.60	a	1.00
Carne oveja	1.a	1.10		
Id. id.	2.a	0.90	a	1.00
Id .id.	3.a	0.40	a	0.60
Carne cabro	No	hubo		
Carne cerdo	1.a	1.70	a	1.80
Id. id.	2.a	1.50	a	1.60
Id. id.	3.a	1.00	a	1.20
Grasa en rama		1.40	a	1.60
Sebo de ovejuno		1.00	a	1.20
Cuero de buey		1.80	a	1.85
Id. id. novillo		1.60	a	1.85
Id .id. vaca		1.60	a	1.75
Id. id. ovejuno docena.	$	50.00	a	66.00

Carros planos belgas de 20 toneladas
Vendo dos: de fierro, completos. Actualmente en uso en los ferrocarriles. Año y medio de uso.
CASILLA 746
Abril—28

Mayordomos
competentes en trabajos de transmisión necesita
Errázuriz. Simpson y Cía., Limitada
Abril—29

PARAGUAS
El más GRAN SURTIDO y a los PRECIOS MAS ECONOMICOS
MALDINI & Co.
Arturo Prat 24

Sopletes y Cautines
A PARAFINA Y BENCINA
Precios bajos
SAN DIEGO 85

PARA TEÑIR EL CABELLO Y BARBA USE UD.
TINTURA ARAUCANA
NEGRO, CASTAÑO, OSCURO, CLARO Y RUBIO
FRASCO: $ 3.50
Pídase en Boticas

FABRICA de MUEBLES FINOS
— DE —
ARRAZOLA y CANET
Ofrecemos precios excepcionales en muebles finos de últimos modelos. Trabajo garantido.
Visítenos en
SAN DIEGO 282-284
8-Mar.

Use Vd. inmediatamente las
Tabletas „Bayer" de Helmitol
que alivian las molestias originadas por las enfermedades de las vías urinarias, como catarros de la vejiga, prostatitis, orina turbia, etc.

TRIBUNALES DE JUSTICIA

MOVIMIENTO HABIDO EN 27 DE ABRIL DE 1923

CORTE SUPREMO

Primera sadla

9 del Miércoles, contra Alfredo Ramírez y otros, en acuerdo.

Las demás no vistas.

Alegaron: don Darío Urzúa, por el recurso y don Julio Piwonka, contra el recurso.

Segunda sala

4 José del T. Venegas, con Cía. Tracción Eléctrica de Concepción, acuerdo; redactor, señor Bezanilla Silva; 6 Zoila Pereira de C. con Pablo Montenegro, en acuerdo; red., Cisternas.

Las demás no vistas o suspendidas.

Alegaron: don Franklin Otero, por el recurso y don Santiago Lazo, contra el recurso.

CORTE DE APELACIONES

1.a Sala

Viernes 27.— Señor Gutiérrez; 1 Joaquín Ricci con Manuel 2.o Medina, confirmada; 2 Pedro Pascual Fajardo con Roberto Olivares y Co., quiebra, es parte don Pedro Gallardo, suspendida; 3 Alberto Elgueta con Ignacio Palma, id.; 4 Evaristo Rivera con Manuel Pertuzé, id.; 5 Contra Armando Henríquez, mal anunciada; 6 J. Miguel Herrera con Horacio Passi y otro, confirmada; 7 Julio Muza con Abraham Safe, mal anunciada; 8 Banco Garantizador de Valores con Luisa Shafer de Ziegler, trámite; 9 Teresa Talavera v. de Morales con Ceferino Flores, suspendida; 10 Jacinto Fuenzalida con Arturo Pérez Riesco, id; 11 Manuela Lebretón con Carlos Holtenhoff y otros, confirmada; 12 Carlos Castelletti con Carlos Lemonci trámite; 13 Pedro Guerrero con Luis Barahona, id; agregada contra Emilio Wilson, militar, aprobada.

Secretario, el señor Alcalde.

Alegaron: don Rafael de la Fuente por la deserción, en la 1.a; don Julio Lezaeta con don Neftalí Cruz, en la 6.a

Segunda Sala

Relator, señor Ruiz.— 1 Juan Saavedra, ex-militar, aprobada; 2 Fermín Tarefeño, ex-militar, aprobada; 3 Contra Nicolás Aguirre, revocando; 4 Contra Jaime Vargas, aprobada; 5 Contra Pedro S. Serrano, aprobada; 6 Contra Francisco Requero, id. No vistas las demás. Fallada la pendiente. Quebrada Martín Servando (Honorario del síndico provisional). reservada. Alegaron en la 3.a: don José Manuel Almarza, revocando; en la 6.a don Luis Vargas confirmando; en la cont. pend., don Agusto de Ramón con don Silvio Rojas.

3.a Sala

Viernes 27, señor Bernales.. 1 Fernando Sepúlveda con Augusto Cuq, ha lugar; 2 Recurso de hecho de Horacio Canales, no ha lugar.

La 3.a del Jueves, Ossa con Hidalgo, en acuerdo.

Secretario, el señor **Alcalde.**

Alegaron: don Guillermo Villarroel con don Santiago Lazo, en la 1.a; don Miguel Contreras con don Rafael Mozó, en la continuación.

4.a Sala

Relator, señor Gutiérrez. — 1 Contra Rafael Molina; trámite; 2 contra Luis A. González, aprobada; 3 contra Armando Soto, confirmada; 4 contra Feliciano Donoso, aprobada; 5 contra Nicolás Concha, revocada; 6 Pedro Cartagena, trámite; 7 contra Abraham Ferrada, confirmada; 8 contra Hugo Lenenbuger, confirmada; 9 Ema Pérez, confirmada 10 contra Esperidión Carvacho, id; 11 contra Arturo Poblete, id; 12 contra Nemesio Núñez, id; 13 contra Juan Giagnoni, id; 14 Alberto Alduino contra José López, id. Fallada de acuerdo. Quiebra del Banco Popular, confirmada.

Alegaron: en la 7.a, don R. Silva Domínguez, conf.; en la 8.a, don Augusto Vásquez contra el recurso; en la 14.a, don Ramón Segundo Jiménez, como parte.

"Especifico Boliviano Benguria"
Unico reconstituyente del cabello que devuelve a las Canas en corto tiempo el color natural; ataca la Caspa, evita la caída; cura la Calvicie, haciendo salir nuevo y abundante pelo al poco tiempo de usarlo.
Es una preparación vegetal limpia e inofensiva; y como regenerador del cabello es insuperable.
Ventas únicamente en MONEDA N.o 875, (altos)
Dr. RAFAEL BENGURIA B. — CASILLA 2426 — SANTIAGO
Atiendo pedidos de provincias

Caja de Crédito Popular
TEATINOS ESQUINA DE MAPOCHO
Se previene al público que con motivo del traslado de las oficinas al local propio, se paralizará el servicio de empeños y rescates en todas las secciones, a contar desde el 30 DE ABRIL hasta el 5 DE MAYO inclusive.
La Sección Caja de Ahorros continuará funcionando, como de costumbre, en el local actual.
Abril—29

MUEBLES
Fabricados con maderas extranjeras y nacionales, en estilos elegantes y a precios convenientes, encontrará Ud. en la
Mueblería La Equitativa
DELICIAS NUM. 851
Visite esta casa y economizará dinero.
Abril—29

Ejército y Armada

SE SUSPENDE HASTA NUEVO AVISO LA PRESENTACION DE LA ESCUELA DE AVIACION EN HONOR DE LAS DELEGACIONES

SE DEROGA EL DECRETO QUE NOMBRABA AL TENIENTE CORONEL DON CARLOS LARRAÑAGA INSPECTOR DE TIRO DE LA CUARTA ZONA

Por razones de economía el Ministro de la Guerra desiste del propósito de efectuar numerosas destinaciones de capitanes y oficiales

SE FIJA LA NOMINA DE PROFESORES DE LA ESCUELA MILITAR

La Asociación Sportiva Militar elige nuevo Directorio

La presentación de la aviación militar

El Ministerio de la Guerra, ha suspendido hasta nuevo aviso, la presentación, que en honor de los delegados a la V Conferencia, se iba hacer hoy de la aviación militar.

ESCUELA DE SUB-OFICIALES.— Se autorizó a la Superioridad de este establecimiento para girar hasta 12.000 pesos para atender a la alimentación de los alumnos de la Escuela.

DERECHO A PENSION DE RETIRO.— Se ha declarado que tienen derecho a pensión de retiro los siguientes sargentos 1.os: Vicente Mellado T.; Casios E. Pacheco Hernández, Belisario 2.o Soto Gajardo, Cesáreo Arce Bustamente, Floridor González Avendaño y Amador Figueroa Godoy.

ESTRELLA DE PLATA.— Se les ha concedido derecho para usar la "Estrella de plata" por 30 años de servicios en el Ejército, a los capitanes Emilio Marchant, P., Luis Herrera S., Arturo Merino B. Gustavo, Urzúa V., Francisco Anabalón M. y José M. Alamos O.

Inspector de tiro de la IV División

Fué derogado el decreto que nombraba inspector de Tiro de IV Zona al teniente coronel Carlos Larrañaga.

PROFESORES DE LA ESCUELA MILITAR.— Se encuentra redactado el decreto que fija la nómina de profesores civiles y militares para la Escuela Militar.

MONTEPIO.— Se le concedió montepío a doña Gertrudis Mercedes, María y Carlota Delfina Martínez Díaz.

ASCENSO. — Fué ascendido a capitán el teniente 1.o Ignacio Urrutia Montecino.

SOCIEDAD NACIONAL DE TIRO AL BLANCO CHACABUCO.— La División del Material de Guerra, remitió 10.000 cartuchos para la instrucción de los socios de la Sociedad de Tiro al Blanco Chacabuco de Los Andes.

RENUNCIA ACEPTADA.— Se le aceptó la renuncia que hizo de su puesto de cartógrafo 3.o del comando de la I División, a don Dimas Jopia Hernández.

Destinación de capitanes y oficiales

En nuestra edición de anteayer dijimos que se estudiaba la destinación de varios capitanes y teniente, asunto que debería quedar resuelto hoy.

Sin embargo, el Ministro de la Guerra ha desistido de este propósito, por razones de economías.

USO DE DISTINTIVOS. — El vice sargento Salvador Larenas y el soldado Juan de la C. Castillo Muñoz, se les autorizó para usar distintivos por 10 años de servicios.

MANIFESTACION A DOS SUB-OFICIALES.— Hoy se efectuará en el Restaurant Sporting, San Antonio 361, la comida que un numeroso grupo de amigos del Ministerio de Guerra ofrecen al señor Carlos Pacheco Hernández, con motivo de haber obtenido su jubilación con 25 años de servicios en el Ejército, y en honor también del señor Luis Bernarden por su reciente ascenso.

INSTITUTO GEOGRAFICO MILITAR.— Al cartógrafo 2.o del Instituto Geográfico Militar, don Luis Zegers H., se le aceptó la renuncia que hizo de su puesto.

LA MANIFESTACION AL TENIENTE PARAGUAYO GARAY

SE EFECTUA AYER EN EL CLUB MILITAR CON TODO BRILLO

Especial brillo alcanzó la manifestación que los oficiales de la guarnición ofrecían al miembro de la delegación paraguaya a la V Conferencia, teniente Manuel Garay.

A este acto concurrieron numerosos jefes militares, el sub-secretario del Ministerio de Guerra señor Agustín Vigorena y algunos distinguidos caballeros de la sociedad, especialmente invitados.

En el momento oportuno ofreció la manifestación en un vibrante discurso, el teniente Jorge Lorca, contestando el festejado en hermosa frases, agradeciendo la brillante manifestación de la oficialidad joven del Ejército chileno.

Ambos discursos fueron ruidosamente aplaudidos.

Una banda de músicos que ejecutó escogido programa, contribuyó a hacer más agradable esta manifestación, que es una prueba de los afectos que unen a los miembros de las instituciones armadas de ambos países.

VAN DYCK
SPECIAL CIGARETTES
Lo mejor que se fuma $ 40 cts.
CIA. INGLESA DE TABACOS

ASOCIACION SPORTIVA MILITAR DE CHILE.— Damos a continuación la nómina del directorio que regirá los destinos de esta institución durante el presente año:

Comisión militar de vigilancia:

Presidente, teniente-coronel don Diego Guillen.

Secretario, capitán don Alberto Witchmann.

Miembros, mayor don Mauricio Hartard.

Capitán, don Cesar Arroyo.

Teniente primero, Raúl Guiller.

Directorio

Presidente, sargento 1.o Rodolfo Melgarejo.

Vive-presidente, vice 1.o Armando Bobadilla.

Tesorero, Sargento 1.o Juan Hernández.

Secretario general, sargento 1.o Carlos Escobar R.

Directores, vice 1.o José Díaz.
Vice 1.o, Augusto Reyes.
Sargento 1.o, Carlos Reyes.
Vive 1.o Víctor Santander.
Vice 1.o Bernardino Luengo.

Presidentes de las sub-asociaciones

Football, teniente 1.o don Amaro Pérez.

Hípica, teniente 1.o don José M. Muñoz.

Esgrima, teniente 1.o don R. Guillar (del Bat. Telégrafos).

Atletismo, teniente 1.o don Osvaldo Kolbach.

Box y lucha, teniente 1.o don Uldaricio Prado.

Tiro al blanco, capitán don Carlos Torrealba Z. (Dpto. Gral. de Guerra).

Se acordó que cada jefe de sub Asociación, deberá pasar a la comisión de vigilancia, el programa de trabajo que desarrollará durante el año; debiendo comenzar su labor la sub asociación de football antes del 1.o de Junio, quien presentará el calendario de partidas para todo el presente año.

PRESENTACIONES.— A la Comandancia General de Armas se presentaron ayer el contador 1.o Carlos Urittle, el veterinario 2.o señor Raúl Donchaneta y el teniente Humberto Zanelli.

Los servicios de guerra

En la tarde de ayer, se reunieron en el despacho del Ministro de la Guerra, los jefes de este Departamento y de unidades del Ejército.

Esta reunión estuvo dedicada por entero al estudio de la marcha de los servicios de Guerra.

DESTINACIONES.— El Ministerio de la Guerra decretó ayer las siguientes destinaciones:

Los capitanes Alberto Sierralta S., y Humberto Benedetti M., pasarán al Regimiento Tacna 1, y al Caupolicán N.o 14, respectivamente, y los tenientes: Julio Andrade Boy, al batallón Zapadores N.o 2; Infante Vivanco Osvaldo, al Regimiento Ferrocarrileros; Teófilo Allende, al Grupo Escala; Martín Olmedo, pasa como oficial de reclutamiento en el departamento de conscripción y Angel C. Lira, al Grupo Artillería Sotomayor.

ASPIRANTES A OFICIALES.— Se ha designado a las siguientes personas como aspirantes a oficiales de las unidades que se indican:

Para el Regimiento Maturana, los señores Francisco P. Murtado Hernán Paez, Gustavo Meneses, Fernando Andrade y Julio Gajardo; y para el Maipo, al señor Raúl Cerardi.

ESCUELA MILITAR.— Los señores Ernesto Melo, Osvaldo Rojas, Vicente Hernández y Rigoberto Silva, han sido nombrados profesores de la Escuela Militar para las asignaturas de química y ciencias naturales.

Oferta económica

Ternos y abrigos sobre medida de plazo vencido, sólo por

$ 120

NOTA.— Con facilidades de pago.

SASTRERIA
"EL PRECIO FIJO"
DELICIAS 2675

Necesitamos vestoneras y para trajes de niños.

— TURF —

TRABAJOS EFECTUADOS EN LA MAÑANA DE AYER CLUB HIPICO

PISTA DE ARENA

Alavy

Montado por N. Ramírez, largó 1 400 metros en 1.36 4|5.

Rentería

Montada por J. Arancibia, atropelló 600 metros en 39 3|5; después de un descanso repitió 400 metros en 26 2|5.

La Prensa

Manejada por R. Piérola, pasó 1,400 metros en 1.37.

Assaye

Montada por un aprendiz, movió 600 metros en 40 2|5; después de un descanso repitió igual distancia en 41.

Puente Alto

Montado por H. Ramírez, largó 1,200 metros en 1.20 4|5.

Iveline

Manejada por M. Verdejo, atropelló a voluntad 700 metros en 47.

Perillán

Montado por L. Bravo y Polinac por P. 2.o Rebolledo, movieron 400 metros; después de un descanso repitieron 700 metros en 46 2|5, llegando iguales.

Guernsey

Montada por H. Ramírez, largó 1,200 metros en 1.23 2|5.

Ivette

Montada por J. Arancibia, atropelló 700 metros en 47; después de un regular descanso repitió 600 metros en 42. Ambos trabajos los hizo enteramente a voluntad.

Xirgú

Montada por L. Bravo, trabajó una vuelta; en los últimos 1,600 metros marcó 1.55.

Electra

Montado por C
1,400 metros en 1.3

Almodóvar

Montado por Arr
pelló 700 metros en
pués de un regular d
pitió la misma dista

Verdería

Montado por un a
1,000 metros en 1.1

Greenock

Montado por J. Ver
una vuelta y 200 me
en la primera vuelta
3|5.

Pértido

Montado por un a
una vuelta en 233.

Tanda

Montado por M. N
1,800 metros en 2.4

Bertial

Montada por E. A
a voluntad 1,400 metr
2|5.

José Gener

Montado por un apr
600 metros en 41.

Aluctia

Montada por J. P.
só 1,600 metros en 1.

Walter Scott

montado por Alf. S
800 metros en 56
un descanso repitió
en 1.9 2|5.

Kadijah

Montada por J. P.
vió 600 metros en 41

Blandina

Montada por J. Ar
800 metros al carrera

Sastrería J. L. Pobl

Esta Sastrería cuenta con un gran surtido de
para el gusto más exigente y con grandes facilidades
Consultar precios.

Club permanente de ternos — Días festivos, abierto hasta las

12 M.

SAN DIEGO 1356

AVISOS ECONOMICOS

AVICULTURA Y CULTIVOS

UVA DE MESA, LA MEJOR, SE vende en chacra El Mirador Negro. Carro Macul. 30-A.

SE VENDE UVA TORONTEL CUyana, rosada y cristalina. Av. Larraín 975. Los Guindos de Ñuñoa. Mayo 4

HUEVOS, POLLOS, GALLINAS, mantequilla compro productores. Protectora. Casilla 1352, Valparaíso. 30-A

JARDIN VICUÑA MACKENNA 6, vende plantas todas clases para jardines. A-28

UVAS: 3.50 ARROBA, VENDO. DAvila 759. A-29

HUEVOS POR CIENTO, COMPRA constantemente Fábrica dulces. Delicias 1627. A-30

VENDENSE DOS PEQUEÑOS LOtes Rhode Island seleccionados, raza y postura. Valdivieso 49, esquina Juana Arco (Recoleta). 29—A

POR CAMBIO DE RESIDENCIA vendo un lote de gallinas y pollos. Cuevas 1353. A-29

AUTOMOVILES Y CARRUAJES

ESCUELA PRACTICA DE CHAUFfeurs-mecánicos. Cursos rápidos, enseñanza por sus dueños, varias marcas. Vicuña Mackenna 386. 8-Junio

GARAGE AZOCAR MILLER, COMpra automóviles usados y hace toda clase de reparaciones. Especialidad en torneaduras. Moneda 2349. 17-M.

AUTO - CAMION PARA PASAJEros compro contado. Esperanza 49-A

CAMION FORD TORNILLO SIN fin compro. Indicar precios. A. S., casilla 761. 28-A.

VENDO DOS CARRETONES APErados, para material. Matías Ovalle 119 28—A

COMPRO CARRETELA SOLA O aperada Brasil 213. A-28

MOTOCICLETA BELGA, VENDO. Gálvez 196. 28-A

MOTOCICLETA CON SIDECAR, equipo eléctrico, vendo, baratísimo. Moneda 2479. 28-A

VENDO AUTO ESSEX, SAN IGNAcio 96. 29-A

VENDO UNA CARRETELA APERAda, de ocasión. Tratar. Dardignac N.o 79. 29-A

COCHE AMERICANO Y ROMANA para guagua en buen estado, véndese de ocasión, barato, en Román Díaz 490. Verlo, de 9 a 12 A. M. 28-A

LINDO CHANDLER COUPE, Y asientos, sin uso, precio ocasión. Morandé 350. 28-A

AUTO FORD VENDO, COMPAÑIA 2735. 28-A

RADIADOR FORD VENDO, GALVEZ 188. 28-A

AMORTIGUADORES PARA AUTOmóvil Hudson, compro de ocasión. Teatinos 86. 28-A

VENDO, PERMUTO AUTOMOVIL Hudson, turismo, siete asientos, perfecto estado, por coche cuatro asientos. Diferencia dinero. Bulnes 664. A—28

VENDO EJE Y RESORTES PARA carreta o carretón. Gálvez 872. A—28

GRAN OCASION CAMION FORD para 2,000 kilos, en perfecto estado se vende. Delicias 2318. A-28

BUEN CAMION VENDO. CUETO 1242. 28-A.

CARROCERIAS, GONDOLAS, OMnibus, cerradas y ligeras, fabrico a precio bajo. Brasil 773. 29-A.

VENDO CARRETELA CON CABAllos. Huemul 2004. 28-A.

ARRIENDO CARRETELA CON CAballo por mensualidades. Arauco 1050. 29-A.

AUTOMOVIL BUICK O HUDSON de ocasión, cómprase. Sazié 2008. 29—A

BUEN VICTORIA PARTICULAR, compro. Oferta por carta: Vergara N.o 77. A—29

SIN COMISIONISTA VENDO 2 AUtomóviles Dodge, tipo Sport, dos asientos, turismo 5, en perfecto estado, y partida automática. Tratar: Brasil 79. 30-A

CARRETON PANADERO VENDEse, San Francisco 999. 29-A

MOTOSACOCHE, MODELO 19 3, 30 repuestos, última palabra motocicletas. Morandé 350.

FORD TURISMO FLAMANTES vendo dos, gran ocasión. Morandé 350.

RICO CAMION STUDEBAKER PAra pasajeros, vendo ocasión. Morandé 350.

CARROCERIA SPORT, VENDESE de ocasión. Tocornal 381. 29—A

VENDO CARROCERIA DODGE TUrismo. Delicias 2500. 29—A

RENAULT TURISMO, CINCO asientos, vendo casi sin uso, 160 kilómetros por lata. Tratar: Luis Casanueva. Compañía 1069, de 3 a 5. 2-M.

CARRETELA CON CABALLOS O sin ellos vendo. Libertad 13. 30-A.

VENDO CARRETONCITO DE MANO San Pablo 1401.

VENDO AUTO FORD POR ENTREga. Avenida Seminario 334, casa 17, de 12 a 1 1|2. 28-A.

VENDO CARRETELA APERADA, cochecito, breack cuatro ruedas, par faroles. Patricio Lynch 886. A-29

AUTO DODGE, FLAMANTE, CON repuestos, ofrece. Chacabuco 63. A-28

BREACK CON CABALLOS Y ARneses, vendo. Verlo, 1 a 3. Martínez de Rozas 3286. A-29

OCASION VENDO MOTO CHICA. Matucana 823. A-28

ARRIENDOS (Necesitan)

TOMO EN ARRIENDO POR CONtrato, cité o conventillo. Correo 3, M. B. A—28

CASA CON SITIO, NECESITO. INdicar precio: Vicuña Mackenna 4. A-28

NECESITO ARRENDAR O COMprar sitio sin edificio. Dirigirse por carta: San Alfonso 59, E. Pérez. A-28

SITIO CON HABITACION EN LOS alrededores de Santiago o San Bernardo, Espejo o Maipú necesito arrendar. Ofertas a Luis Barraza, Escuela Militar. 28 A.

PIEZA AMOBLADA CON PUERTA a la calle y toda independencia, sin pensión, necesito. E. P. Casilla 2735. 28-A

LOCAL ESTABLO, NECESITO. Agustinas 2375. 30—A

JOVEN NECESITA, BARRIO central, pieza amoblada entera, en dependencia a la calle. Indicar precio: Agustinas 1292, E. Alvarez. 29—A

LOCAL ESTABLO CHICO NECESIto. Casilla 3892. 28-A.

ARRIENDOS (Ofrecen)

DEPARTAMENTO TRES PIEZAS, cocina y luz eléctrica. Sevilla 1318. 29-A

PIEZA, CON PENSION, OFREZCO en casa familia distinguida, barrio Delicias. Parque Forestal. Lastarria 93. M—10

ARRIENDO DOS PIEZAS PERSOnas desocupadas. Unión Americana 55 0—

A MATRIMONIOS SIN NIÑOS O señoritas sólas, arriéndase departamento tres piezas, en casa de familia honorable. Lacunza N.o 1414. A-30

BOXES SE ARRIENDAN EN CONdor 867. A-28

$ 550 ARRIENDO BAJOS. MONJItas 344. Mayo 2

$ 60 HASTA $ 120 ARRIENDO CON luz, agua, casas nuevas, algunas frente Avenida, dos, tres piezas, mampara, cocina, patio. Vicuña Mackenna 1471. 28-A

CASA AMOBLADA ARRIENDASE, Delicias 497, lado del cerro Santa Lucía. Muy higiénica, preciosa vista. Verla de 2 a 4. 29-A.

PIEZA ARRIENDASE. SANTA ROsa 97. 28-A.

CASITA NUEVA CON LUZ ELECtrica, a dos cuadras del Tranvía 13, disponible desde el 1.o de Mayo. Tratar: Bandera 636. A-28

$ 300 ARRIENDO CHALECITO. Providencia. San Gabriel 70. A-30

CERCA VICUÑA MACKENNA, CAsa asoleada, bajos, diez departamentos, galería, gas, electricidad, arriendo. Marcoleta 39. A—29

CASA ALTOS, NUEVA, CENTRAlísima 7 piezas fuera servidumbre, gas, luz eléctrica, 350 pesos. San Diego 219. 28-A

$ 300 ARRIENDO COMODA CASA, 12 piezas, carro puerta. Chiloé 2022. 29-A

CASA SEÑORA SOLA ARRIENDA departamento a matrimonio honorable. sin niños. Maipú 462. 28-A

$ 180 ARRIENDO COMODOS FLAmantes altos, carros puerta. Av. Matta 600. 29-A

ESQUINA CENTRAL PARA CARNIcería, cantina arriendo. Serrano 302. 28-A

BUENOS ALTOS ARRIENDO $ 350. Manuel Rodríguez 125.

ARRIENDO PRECIOSA, EXTENSA propiedad. Cualquiera industria. Vargas 4430, lado Mapocho, carritos puerta. 29—A

$ 225, ARRIENDASE. DOMINICA 450. 29—A

ARRIENDO CASA RECIEN TERminada, 11 piezas, hall, dos patios. En Maule 960. Tratar: al lado casa señor Fischman. Canon 350 pesos. A—29

ARRIENDA CASA, NOGAL 633. Tratar: Catedral 2252. A—29

$ 170 ARRIENDASE CASA SOTOmayor 820. Tratar: San Pablo 2701. A—30

$ 250 CASA BAJOS, SEIS PIEZAS, dependencias, electricidad, C. Henríquez 684; llaves: 10 de Julio 151. Tratar: Av. Manuel Montt 1005. Dos a cuatro. A—29

ARRIENDO ASOLEADA Y COMODA casa para el 15 de Mayo. General Velásquez 114-S.

$ 450 PESOS ARRIENDO CASA MAtucana 657. 30-A

ARRIENDASE LINDA PIEZA CASA de familia. Puente 644. 30-A

SE ARRIENDA UNA PIEZA AMUEblada a matrimonio o caballero solo. Bellavista N.o 263, frente a la Protectora N.o 263. 29-A

ARRIENDASE CASA, HUEMUL 654, seis piezas, hall, patio, dependencias. Llaves: Diez de Julio 1339. Verla: 2 a 4. A-29

$ 140 ARRIENDO COMODO DEPARtamento. Santiago 1330. A-28

ARRIENDO COMODAS CASAS ALtos y bajos, Camilo Henríquez. Tratar: 687, al llegar a Diez de Julio. A-30

¡OJO! ARRIENDO DEPARTAMENto dos espléndidos salones a la calle, centralísimo. Estado 363 (Plaza de Armas). A28

ARRIENDO CASA RECIEN CONStruida, cinco habitaciones, pieza toilette, dependencias, luz eléctrica y gas. Dardignac 213. A-28

$ 250 ALTOS, 5 PIEZAS. COCHRAne 114. Tratar: al 116. A-29

COMODA CASA, ARRIENDASE. Matucana 657. 30—A

SE ARRIENDA UN DEPARTAmento de tres piezas, cocina y luz eléctrica. Chacabuco 731. 29—A

ARRIENDASE PIEZA AMOBLADA a caballero honorable. Herrera 208.

ARRIENDASE CASA 7 PIEZAS, 2 patios. A. Prat 1584. 29—A

$ 80 ARRIENDASE CASA-QUINTA tres piezas, fuera dependencias. Andes 4615. 29—A

$ 50 ARRIENDO DEPARTAMENTO Lira 911, casa 15.

DEPARTAMENTO DOS PIEZAS regulares, amuebladas, galería, arriendo, $ 130.

ARRIENDO DEPARTAMENTO balcones, cocina a personas honorables o matrimonio. Manuel Rodríguez 648. 29-A.

$ 300 CASA FLAMANTE EN MAdrid, seis piezas, hall, dos patios, dependencias, carros: Lira-Maestranza. Lira 520.

DEPARTAMENTO INDEPENDIENte, tres piezas, dependencias, electricidad, patio, arbolitos, arriéndase matrimonio solo, prefiriéndose extranjero. Vicuña Mackenna 300. 12 a 3. 29-A.

$ 240 BAJOS ASEADOS SEIS HAbitaciones, servicios electricidad. Balmaceda 635, próximos Recoleta. Verlos: 1 a 4. 29-A.

ARRIENDO CASA NUEVA, CINCO piezas. Santa Elena 894.

ARRIENDO LOCAL, GUARDAR auto o negocio. Barroso 653 y un sitio en Dolores 261.

PIEZA MUY CONFORTABLE A LA calle, se arrienda amoblada a extranjero. Baño. D. Carmen 25. 30-A.

ARRIENDO UN DEPARTAMENTO y una oficina. Merced 851. 30-A.

PIEZA ARRIENDO A PERSONA sola. Unión Americana 158. 29-A.

ARRIENDO DEPARTAMENTO INdependiente tres piezas, cocina. Gálvez 119.

$ 150 LOCAL PARA ESTABLO O INdustria dos piezas, galpón, portón y patio. Rengifo 314. 29-A

ARRIENDO CASAS A LA CALLE, independientes, 2 piezas, patio y cocina. Yungay 3244. 29-A

ARRIENDO VENTANA PARA CIgarrería. Plazuela Santo Domingo. Peluquería, Lado Baños.

$ 73 CASITAS TRES PIEZAS, DARdignac 176.

CHALET, AVENIDA MANUEL Montt 1620, se arrienda, llaves, Bandera 546. 30-A

CASA CON PORTON PARA NEGOcio o auto, arriéndase, $ 140 mensuales, calle Santiago 1125, casi esquina, San Diego.

OFICINAS ELEGANTES, BALCOnes calle, arriéndase. Ahumada 17. 29-A

ARRIENDO EXCELENTE DEPARtamento para negocio u oficina. San Martín 64. 2-M.

ARRIENDO CASA 6 PIEZAS, DEpendencias. Madrid 1320. 29-A.

ARRIENDO DOS PIEZAS GRANDES a señoras solas. Fariña 426-A. 29-A.

ARRIENDASE ESPLENDIDA CASA 10 piezas. Recoleta 847. A-28

$ 65 CASITA TRES PIEZAS, GUAcolda 2716. Tratar: Molina 148. A-28

ARRIENDASE UNA PIEZA CABAllero solo. Molina 148-B. A-28

ARRIENDASE ESPACIOSA PIEZA dos balcones. Bascuñán 121. A-28

ARRIENDO UNA PIEZA A PERSOna sola en casa de respecto. Martínez de Rozas 2460. 29-A

$ 300 BAJOS RECIEN REFACCIOnados, 7 piezas, baño. servicios. Rosas 2654. 29-A

ARRIENDO DOS BONITAS PIEZAS a caballeros solos. San Diego 265. 29-A

ARRIENDO CASAS CALLE, LUZ, departamentos, una pieza. Gálvez 207. A-29

ARRIENDASE ESPLENDIDO ALmacén, habitaciones, bodega antiguo local Almacén Vinelli, recién refaccionado. Independencia esquina Carrión. Ahumada 164. A-29

SE ARRIENDA ESPLENDIDO DEpartamento. San Francisco 352. A-29

ARRIENDO CIEN PESOS, CASITA tres grandes piezas, con patio y embaldozado, electricidad, cocina, W. C., todo servicio. Cité Mallorca, Esperanza 1230. A-23

SITIO 25 METROS FRENTE arriendo. Mapocho 2891. 28-A.

POR ATENDER BODEGA, VENDO gran depósito de vinos, patente nueva Gálvez N.o 1135. 28-A

ARRIENDO FRAKLIN 1137, VENDO mejoras. 28-A.

SE ARRIENDAN DOS CASAS, UNA calle Concepción 1438, otra San Joaquín 157. Tratar: con Alvaro Pérez. Matadero N.o 5 Oriente. 1-M.

ARRIENDASE ESPACIOSA CASA altos. San Pablo 2073. Tratar 2083. A-30

ARRIENDO CASA OCHO PIEZAS, Maestranza 807. Tratar: Av. Matta 145. A-28

$ 250 ARRIENDASE CASA CHICA, calle Angamos, esquina Jofré. Tratar: Angamos 270. 29-A

ARRIENDASE BUEN DEPARTAmento cinco piezas. Santa Rosa 1487. 28-A.

ESPACIOSA CASA CON TODA COmodidad arriendo. Mapocho 2648. 29-A.

A ITALIANOS CONVIENE ALMAcén, puerta cité, poco capital, vendo. Santa Isabel 320. 28-A.

SE ARRIENDAN PIEZAS, CON, sin muebles. Molina 330. 29-A

ARRIENDANSE DOS O TRES piezas calle, otra interior amoblada, a profesional o personas formales. Agustinas 1564. A-28

$ 120 CASITA CINCO DEPARTAmento, electricidad. Avenida España 166. 30-A

$ 300 ARIENDO ALTOS CENTRAles, para poca familia, Nataniel, segunda cuadra. Tratar: San Diego 432. 28-A

ARRIENDO ALTOS, MUY COMOdos, diez piezas, hall, sala de baño, etc. Luz eléctrica y gas, Nataniel 537. Llaves y tratar: San Diego 432. 28-A

$ 70 CASITAS EEGANTES, DOS piezas empapeladas, patio. todo servicio. Huemul 1182.

SE ARRIENDA LA CASA CENtral, confortable, higiénica, nueva: Avenida Cumming N.o 556.

SE ARRIENDA LOCAL PARA INdustria o establo, garage, casa. Esperanza 66. A-29

ARRIENDASE CASA AMOBLADA espléndida situación. Barrio Parque Forestal. Llaves: Santo Domingo 615.

MAPOCHO 3826, ARRIENDASE magnífico departamento almacén, habitación cinco piezas, dependencias.

ARRIENDO CASA CHILOE 1512, diez piezas, luz eléctrica, dos patios. A-30

$ 160 ARRIENDO CASA 4 HABITAciones y cocina, calle San Ignacio próximo Escuela Militar. Tratar: Aldunate 724. A-30

$ 140 ARRIENDO CASAS 4 HABItaciones y cocina. Calle Aldunate 724. A-30

CASA CUATRO O CINCO PIEZAS y servicios, canon $ 150, necesito. Casilla 5096. A-29

SANTA LAURA 1136 ARRIENDO casa sirve para vivir o negocio. A-29

MATRIMONIO SOLO ARRIENDA departamento tres grandes piezas. Vera 547, cerca carros Recoleta. 30-A

$ 700 CASA, BAJOS, 10 HABITACIOnes, Santo Domingo 2267. Tratar: Sotomayor, Méndez y Rodríguez, Morandé 259.

$ 220 ALMACEN
tación, San Pablo
tomayor, Méndez y
dé 259.

$ 600 ALTOS,
Santo Domingo
mayor, Méndez y
dé 259.

ALHAJAS

COMPRO JOYAS
lor, oro, platino y
San Diego 460.

AL MEJOR PRECIO
manentemente platino,
Estado 56.

ALHAJAS CON BRILLA
des compro, perma
tado 56. Pago instantá

¡NOVIOS! ARGOLLAS
14 quilates, ofrece
man, $ 30. San Diego

¡NOVIOS! ARGOLLAS
14 quilates, ofrece
man, $ 30. San Diego
San Diego 1523.

ANIMALES

GATITOS PERSAS, VEND
2253.

PERDIGUEROS FINOS
Washington 1312.

BURRA PARIDA SE VE
tar. Buenos Aires

VENDO VACA HOLAN
bao 223.

VENDO VACAS TERNE
buenas lecheras.

VENDO BURRA BUEN
Lillo 544.

BURRA CRIA CHICA
rata, Cueto 146.

VENDESE DOS COCHES
ruedas, uno con llanta
livianos, flamantes,
neses. Mapocho 3189.

PERRO GUARDIAN COMP
que no sea fino,
2 de la tarde, Avenida
77.

LINDOS GATITOS
mos, baratísimos.

GRATIFICACION, QUIEN
va perrito chico negro,
Antonio 26.

SE VENDE UN CABALL
ro sólo. San Diego

COMPRA-VENTA

SUELERIA, CURTIEMBRE
ra. Betún "Essex" en
lente calidad. Suelas
medidas legítimas. Prat

LANA, GRAN LIQUIDA
arroba. Curtiembre
Prat.

LANA, LANA! LLEGA
des partidas para
dos. Precios más bajos
Prat 185.

CARBON, LEÑA, PASTO
tidas y sacos, reparte
Tocornal 1697. Teléfono
tadero.

O CONSTANTEMENTE bronce; cobre, 1.40 kilo. Bronve. San Antonio 46. 24-Junio

ON, VENDO CALIFONT A Providencia 1280. 29-A

O JARRO LAVATORIO DE pago buen precio. Chiloé 28-A.

OS Y TODA CLASE UTI- codazos, escaleras de tijeprecios convenientes encontra- la Fábrica, Agustinas 1778. Sucursal: 1070 Agustinas 1071. Mayo-22

RA, DOS GRANDE PARA tintorería, Botica, vendo pesos. Nataniel 912. M—1.o

2.a, REALIZO A $ 28 Huemul 1594. M—1

TAS: TIPOS PARA Obras, prensas pedal, guillotinas, chivaletes, vendo. San Pablo 28-A

O MOSTRADOR Y ARMAZON 2572. 28-A

NOS DE OCASION VENDO, 420| 29-A

O DOS BILLARES CARAM- perfecto estado. Precio ocaSan Diego 106. A-28

ONES Y MOSTRADORES tienda, se vende de ocasión.— 3141. A-29

O ESTANTERIA PARA BO- de licores. Martínez de Ro- 28-A.

GRANDE PARA COCINERIA Benavente 653. A—29

VENDE UN MOSTRADOR con correderas de vidrios. 608. A-30

A HOWER DE 1,200 KILOS Conferencia 1699. 30—A

ASE EXCUSADO SILEN- moderno. Ce ocasión. Tocor- 381. 29—A

ECONOMICA NUEVA, tres vendo, $ 160. Prat 1445-A.,

ROMANA FAIBANKS, 1,200 de palanca, nueva, garantida, Vásquez 270. 30-A.

ASION! COMPRO UTILES DE Independencia 1106. 30-A.

MALETA VIAJE COMPRO. N.o 2, M. Carrasco. 28-N.

ON: BARATURA EN ME- calcetines, lienzo y tocuyo. Ala- 2793. 1-M.

O COCINA IMPORTADA, tres ocasión, 120. Erasmo Escala 28-A.

VENDE UNA COCINA GRANDE carbón y batería de cobre, varias de Viena, mesas grandes y estantería y un mostrador, de roble americano. —Chi- 2026. 29-A

O ARMAZON, 2 MOSTRADO- varios. San Francisco 1077. 28-A.

FONDOS CHICA, VENDO ba- Delicias 213. 28-A.

¡OJO! VENDO HOJALATAS centavos kilo. Moneda 2454. A-30

ADOS, RASTRAS, CULTIVADO- vendimiadoras, ofrece. Chaca- 63. A-28

REAS NUEVAS Y USADAS, LI- Chacabuco 63. A-28

ES DE TODOS TIPOS, CLA- ecilsas y accesorios. Chacabuco A-28

VENDE LUSTRIN 3 ASIENTOS, inglés, flamante, $ 170. Avenida Matta 767. A-29

ES BRONCEADO DE CARRE- vendo $ 90. Madrid 1293. A-30

ACCIONES Y BONOS

ONES DE TODAS COMPA- compro y vendo. M. E. Gómez, Bandera 84.

COMPRA-VENTA NEGOCIOS

A-VENTA TODA CLASE de ios encárgase oficina "La Ve- Bandera 345. 28-A

VENDE UN NEGOCIO ABA- de poco capital, por no poatenderlo. Gorbea 2347. A-28

O CARNICERIA CON VENTA 380 arriba, sin fiado. Diez de Ju- 466. 28-A

O NEGOCIO DE BAR-RES- valor $ 20,000 a $ 30,000, al contado, libre 200 metros, cado 2.a categoría; contrato ventas comprobadas. Tratar: s 2810, sastrería. 28-A.

O BUEN BAR RESTAURANT, Pablo esquina Brasil. A-28

ENDO COMPRADO EL NE- cio de abarrotes del señor Tomás situado en San Juan esna Las Heras, pasado tres días respondo de ninguna cuenta. Te- Bravo de Gómez. A-28

SE DE OCASION UTILES carnicería y chanchería. Tratar: o 299. 28-A

CEN POCO CAPITAL, EXCE- situación, buenas ventas y con barato vendo. Erasmo Es- 2801. 28-A

CHERIA Y CARNICERIA Con casa esquina, y arriendo ba- con contrato. Vendo, tratar: 10 Julio 481. A-28

O LAVANDERIA. DIRIGIR- carta: Delicias 3161. — José rrasco. A028

UQUERIA Y CIGARRERIA, Delicias 2847. A—29

O PELUQUERIA, $ 600 CON- saldo facilidades de pago. Diindicando condición.— S. M., Central. 29-A.

CENCITO ABARROTES PO- capital, entre cinco citees, vendo, cambio de negocio. Avenida La 463. 29-A

ELERIA Y FRUTERIA VEN- por enfermedad, lado Teatro Es- 1124. A-30

500 VENDO BUEN NEGOCIO otes. Martínez de Rozas 2256. A-30

O UTILES DE CARNICERIA, Manuel N.o 2002. 29-A

O NEGOCITO DE ABARRO- poco capital, clientela formacon casa habitación. Cóndor 1011. A-29

VENDE UN LOCAL GRANDE ería y frutería. San Pablo 1949. 30—A

BAR RESTAURANT ABIERTO TO-da la noche, situación inmejorable, véndese 2,100 pesos, por viaje. Bandera 682, oficina 8.

HABIENDO COMPRADO EL NE-gocio de frutería a don Antonio Candia, San Isidro 295, no respondo por ninguna cuenta pasado tres días, a contar desde Abril 28 de 1923.—N. Alvarado. 30—A

EN LINDA ESQUINA BARRIO muy comercial, vendo acreditada frutería y verdulería, ventas comprobadas. La doy a prueba. Moneda, esquina Brasil.

AL COMERCIO: HABIENDO COM-prado el Bar-Restaurant "España", situado Diez de Julio esquina San Ignacio, de propiedad de don Bienvenido Aubá, no respondemos por ninguna cuenta a partir desde el 2 de Mayo de 1923.—Casajuana y Nofre. 30-A.

POR TENER QUE AUSENTARME, urgente, vendo negocio abarrotes con buena venta y comodidades. Lira 143 esquina Blas Cañas. 29-A

VENDO MUY BUEN NEGOCITO por viaje al campo. Manuel Rodríguez 1010.

LAVANDERIA VENDO BARATA, única en barrio Bellavista 0196, esquina Mallinchott. 28-A.

$ 3,500 VENDO LINDA, ELEGAN-te tiendecita de sombreros para señoras, con clientela. San Pablo 1345. A-29

VENDO LUSTRIN NEGOCITO DE menestras, situación espléndida. San Diego 1713. A-29

POR VIAJE VENDO BARATO Fru-tería, cigarrería, librería, en calle más comercial, junto circo. San Diego 879, con derecho local, apropiado para pastelería, cafetería, paquetería, carnicería. Tiene habitaciones. A-29

BOTICA VENDO TRATAR. CALLE Valparaíso 1152.

COMERCIO E INDUSTRIA

JUZGUE UD. DE LA HERMOSA presentación y calidad de los Cigarros Puros "Schiaffino".

EL CIGARRILLO "SCHIAFFINO" más barato, $ 0.20 el paquete, es superior a todos sus similares.

CUATRO BONITAS CAJAS DE MA-dera, contienen cien puros Corona "Schiaffino".

SOLICITE UD. LISTAS DE PRE-cios, muestrarios y descuentos por todos los productos "Schiaffino" a sus únicos agentes en Chile, Augier, Benavides y Cía., Bandera 180-Casilla 3992-Teléfono 1741.

AUGIER BENAVIDES Y C.ía. Bandera 180. Agentes exclusivos para Chile de los afamados Cigarros y Cigarrillos habanos "Schiaffino".

¿FUMA UD. LOS PUROS CORONA y Monterrey?... Compare su calidad y precio con los habanos "Schiaffino" y será su mejor consumidor.

PRUEBE Ud. EL CIGARRO Schiaf-fino", fabricado con tabacos importados directamente de la Habana.

SCHIAFFINO obtuvo primer premio y medalla de oro en la Exposición Industrial de Santiago.

EL CIGARRILLO PURO CORONA importado vale $ 6. El Cigarrillo Puro Corona "Schiaffino", de igual calidad vale $ 2.80.

DIVERSOS

LA ANTIGUA FUNDICION ISIDO-ro Paulus, Bulnes 84 se traslada a fines del mes a Almirante Barroso (Colegio) 764. 30-A.

EL ANTIGUO DEPOSITO DE BO-tellas y metales, Martínez de Rozas 2037, avisa a su distinguida clientela atenderá como siempre en su nuevo local. Almirante Barroso 831. 31-A.

HOJAS GILLETTE, NAVAJAS Y tijeras, afílanse. Portal Fernández Concha, kiosko 9 1|3. 26-O.

SE ENCERAN PISOS Y SE ASEAN casas. Morandé 810. 4-M.

SOCIEDAD METALURGICA NA-cional.—Por no haber tenido lugar por falta de número la Junta Extraordinaria de Accionistas citada para el 30 de Enero último, cítase nuevamente a Junta Extraordinaria de Accionistas para el 30 del presente, a las 5 P. M., en las oficinas de la Sociedad, Bolsa de Comercio, 4.o piso, oficina 302. El objeto de la reunión es tratar sobre la venta de los bienes sociales y liquidación de la Sociedad.—El Gerente. 28-A.

TRANSFERENCIA DE MARCA. SE avisa que la marca El Fénix registrada bajo número 20,219, por Luis Forns y Cía., para fabricación de puertas y ventanas, barraca, etc., ha sido transferida al señor Luis Forns. 1.o M.

DENTISTA ALFREDO MUÑOZ LO-bos. Extracciones sin dolor; somnoformo, puentes, placas. San Diego N.o 307. 15-M.

SOCIEDAD METALURGICA NA-cional. — Por no haber tenido lugar por falta de número la Junta Extraordinaria de Accionistas citada para el 30 de Enero último, cítase nuevamente a Junta Extraordinaria de Accionistas para el 30 del presente a las 5 P. M., en las oficinas de la Sociedad, Bolsa de Comercio, 4.o, piso, oficina 302. El objeto de la reunión es tratar sobre la venta de los bienes sociales y liquidación de la Sociedad. — El Gerente. 28-A

MUÑECAS, TRENES ELECTRI-cos, cuerdas, coches guaguas, compónense, único taller especialista, cualquiera compostura, trabajo garantido. Plaza Brasil 373. Juguetería. 24-Mayo

$ 90 RICOS CALENTADORES A LE-ña, tiene "Mérida". Delicias 1122. 1122.

DENTADURAS, TAPADURAS Y puentes en horas. Precios módicos. Alameda 2740. 29-A

ALMACEN SANITARIO, BAÑOS, calentadores, lavaplatos, botaguas, fierro liso, cañería, excusados, desaguadores. Delicias 1122.— Teléfono Inglés 8927. Colocación de cañerías para agua, gas y desagües. Pida presupuestos. Mayo-25

SE AVISA A LAS INSTITUCIONES Bancarias y al comercio en general que la letra a noventa días vista de fecha 17-18 del presente, girada por don Ismael Illanes y aceptada por don Carlos Aguirre Castro por un mil pesos queda nula por haberse extraviado. 28-A.

CASA OPTICA, L. ZAMUDIO, ES-tado 168, Santiago. Casilla 486. Gran surtido en anteojos y lentes todas clases. Variedad en artículos cirugía, dentística e ingeniería. Hace toda clase composturas instrumental ingeniería, relojería. Despacho exacto de recetas de oculistas. Trabajo garantido. Precios moderados. A-30

MINAS CARBON NECESITAMOS adquirir. Detalles: Casilla 2914. A-29

LA ANTIGUA FUNDICION ISIDO-ro Paulus, Bulnes 84, se trasladó a Almirante Barroso (Colegio) 764. M—6

SOLICITA COMISIONES, LICORES, nacionales, importados, artículos escritorio, corretajes generales, vendedor, con garantía escribir. G. P. Bilbao 446, Providencia. 29-A

EN SAN PABLO, 3600 SE NECESI-ta a Alicia Rozas Torreblanca. 28-A

COMPRO BOLETOS DE EMPEÑO, prefiero victrolas, gramófonos. Delicias 2390. M—1.o

COMPRO DENTADURAS, DIENTES usados. San Pablo 2571. 28-A.

BAILES MODERNOS.— EL SABA-do 22 del presente, de 9 a 12 P. M., se llevará a efecto la inauguración del nuevo instituto de baile. Enseñanza rápida y perfecta, clases en privado a personas delicadas. San Pablo 1541, a una cuadra Plaza Ecuador. 28-A.

NECESITO A LA SEÑORA CLE-mencia Marticorena. Claras 20. 1—M

REPARTIDOR VINOS, CON CA-rretón, clientela, compartiendo utilidades, necesito. San Francisco N.o 275.

VENDO UN GRAMOFONO GRANDE Pathé, con discos. Freire 653. A-29

AL Sr. JUAN BOTINELLI CONS-tructor se le ruega pasar Grajales N.o 2051.

COMPRO "ZIG-ZAG" N.o 918, NA-niel 570. A—29

LIQUIDACION DE NEGOCIO.— SE invita a las personas que tengan créditos contra el negocio de Víctor García, San Diego 916, para que pasen a la oficina de don Ramón del Río, Bandera 552, quien tiene a su cargo la liquidación de dicho negocio.

GUARDIAN: DIGAME DONDE venden plumeros buenos y baratos. Señora, vaya a la sucursal de la Fábrica La Nacional, que son los más baratos y buenos en plaza. Agustinas 1036, al llegar a Bandera.

AL COMERCIO, PONGO EN CONO-cimiento que con fecha nueve de Abril no respondo por cuenta ni ventas que haga el empleado que tuve, Teodoro Dal, por haberse ausentado de mi negocio, Bodega 10 de Julio 319.— Carlos Prado.

BAILES MODERNOS: HOY SABA-do 28 del presente, de 9 a 12 P. M., se llevará a efecto la inauguración del nuevo Instituto de baile. Enseñanza rápida y perfecta, clases en privado a personas delicadas. San Pablo 1541, a una cuadra Plaza Ecuador. A-28

NEW LONDON HOUSE. AHUMADA 46. Sosteos ante Melo Egaña. Club 19, favorecido 157. Club 20, en formación; semanal, $ 5 con derecho $ 220.

ARRIENDO PIEZAS CON PENSION Nataniel 268. 30-A

ARRIENDASE BUENA PIEZA CA-lle con pensión casa respetable. Maestranza 104.

ARRIENDO PIEZA, PENSION ES-tudiantes, empleados. Brasil 545. 29-A

AL SEÑOR JORGE OSSA SE LE avisa que sus máquinas están arregladas desde hace tiempo, ruégasele retirarlas. Matucana 1265 A.

VENDESE BAR-RESTAURANT. San Pablo 1229, por no poderlo atender su dueño. 30-A.

REALIZO: FORMALINA, DESMAN-che, líquido fabricar aguarrás, azarcón, quemadores kosmos, latas vacías. Blanco Encalada 2765. A-28

HOTELES Y PENSIONES

CASA FAMILIA HONORABLE, arrienda pieza con o sin muebles; con pensión. Precio módico. Alameda 2314. M-6

PIEZA AMOBLADA INDEPEN-diente y con pensión, en casa de familia sin pensionistas, necesito. Escribir: L. R., Casilla 81-D. A-30

SE ARRIENDA PIEZA CON PEN-sión, con, sin muebles. Grajales 32. M-1 o

¡ATENCION!! 110 PIEZAS AMO-bladas, desde $ 2.50. Comida con vino, $ 2. Gran Hotel Buenos Aires, de Luis Carbone, Delicias 2921. Jun. 20

HOTEL "BOHEME", SAN ANTO-nio 52. Ofrece piezas para viajeros y pasajeros, almuerzo o comida, 4 platos abundantes, té o café, con media botella de vino, 2 pesos cubierto; pensión: $ 100 mensuales. Mayo 15

PIEZA GRANDE PARA MATRIO-monio o jóvenes, en casa de familia, arriendo con pensión. Arturo Prat 226. 30-A

SE ARRIENDAN PIEZAS CON pen-sión, precio económico. San Francisco 367. 30-A.

COMPAÑIA 2519. PIEZAS, CON pensión, casa honorable. 28-A

PENSION CON PIEZA, FAMILIA honorable. Bandera 835. 29-A

CENTRALISIMO ARRIENDANSE piezas con pensión, días, meses. Catedral 1257. Mayo 3

ESPLENDIDAS PIEZAS AMOBLA-das, balcones calle, con pensión. Santo Domingo 1030. 29-A

PIEZA AMOBLADA CON PENSION matrimonio o dos jóvenes. Casa extranjera. Chacabuco 569. A-30

PIEZAS BALCON CALLE CON Pen-sión matrimonios. Delicias 1385. 29—A

ARRIENDO PIEZAS AMUEBLA-das, desde $ 3 diarios, matrimonios, $ 4. Brasil 55. 29-A.

ARRIENDASE PIEZA CON PEN-sión, Alonso Ovalle 830. 28-A.

FAMILIA RESPETABLE ARRIEN-da pieza con pensión. Maestranza 340. 28-A.

ARRIENDO BUENAS PIEZAS A LA calle con pensión en casa de respeto, con o sin muebles. Santa Rosa 281. A-29

PIEZA CON PENSION ARRIENDA familia seria, doy buena pensión mesa. García Reyes 639. A-30

EN PEDREGAL 29 SE ARRIENDA pieza con pensión en casa sin pensionistas. A-30

ARRIENDO PIEZA CON MUEBLE, A. Barroso 720. A—28

ARRIENDO PIEZA SOLA SIN MUE-bles, sin pensión. Santa Rosa 203. A—28

PENSION PIEZA, AMOBLADA, Balcón, precio módico. Gálvez 149. 28-A

DOS PIEZAS CON PENSION, Bal-cón, calle, Santa Victoria 346. 29-A

MATRIMONIOS: OFREZCO PIEZA amoblada, con pensión, $ 240 mensual; diario, $ 5 persona. Maestranza 543. A-31

FAMILIA DA PENSION; PREFIE-re matrimonio. Prat 806. 28-A

CENTRALISIMO, CASA FAMILIA sin pensionistas, arrienda una o dos piezas caballero solo. Serrano 179. 28-A

ARRIENDASE BUENA PIEZA CON pensión. Prat 187. 30-A

PIEZA A LA CALLE Y PENSION, sin muebles, muy central, necesita matrimonio. Casilla 259. 28-A

FAMILIA: ARRIENDO PIEZA O departamento con pensión. Recoleta 287. A-26

ARRIENDASE EN CONFORTABLE casa de familia hermosas habitaciones balcones, pensión, baño. Alameda 236. A-26

FAMILIA HONORABLE ARRIEN-da lindas piezas pensión, matrimonio. Caballeros. Merced 292. 29-A

ARRIENDASE A MATRIMONIO O dos jóvenes honorables, pieza, pensión. Grajales 2340. 29-A

PIEZA SIN MUEBLES, CON PEN-sión, a matrimonio solo o persona sola, ofrezco en casa de familia sin pensionistas. Sotomayor 473. Altos. Próximo Catedral. 29—A

CASA DE FAMILIA HONORABLE arrienda piezas, con pensión. Atiende pensiones de mesa. Santa Rosa 60. M-5

ARRIENDASE UNA PIEZA CON pensión. Avenida Matta N.o 450.

EMPLEADOS, ESTUDIANTES, PIE-zas, buena pensión desde $ 100. Comida sana, abundante. Arturo Prat 588.

MATRIMONIO EXTRANJERO bus-ca pensión y pieza muy bien amoblada en casa particular, cerca Plaza de Armas. Escribir: Santo Domingo 1033.

PENSION PIEZA AMOBLADA, 90; mesa, 60. San Pablo 1714. A-30

FAMILIA ARRIENDA PIEZAS, buena pensión, barata, a jóvenes honorables. Almirante Barroso 42. 29-A

SE ARRIENDA PIEZA AMOBLADA con, sin pensión. Castro 436. A-30

SE ARRIENDAN A PERSONAS HO-norables, en casa de familia, espléndidas piezas refaccionadas, con o sin pensión, con o sin muebles. El amueblado es completamente nuevo. San Pablo 1541. A-29

FAMILIA ARRIENDA PIEZA O departamento con pensión. Recoleta 287. A-28

SE ARRIENDAN PIEZAS AMOBLA-das con o sin pensión. Maturana 763. A-30

ARRIENDASE SALON A LA CA-lle, en bajos. Santo Domingo 606, con o sin pensión. 30—A

$ 100 BONITA PIEZA BALCON con luz y buena pensión; amoblada, $ 110. Huemul 406, esquina Cóndor. 29—A

PIEZA AMUEBLADA ARRIENDO A caballero respetable, $ 80. Rosas 1340.

$ 100 PIEZA PENSION, CASA BA-jos, familia honorable. San Diego 136-B.

FAMILIA SIN PENSIONISTAS ofre-ce una pieza calle, con pensión. Olivares 1427. 29-A.

CON BUENA PENSION ARRIENDO pieza. García Reyes 80. 28-A.

PIEZA CON O SIN PENSION A ca-ballero o matrimonio solo. Gálvez 134. 1-M.

EXCELENTE PENSION, PIEZAS con sin muebles, días, meses. Precios módicos. San Diego 103. 29-A

ARRIENDO PIEZA BUENA PEN-sión, casa bajos familia, honorable, precio módico. San Diego 136 B.

PIEZA AMOBLADA Y CON PEN-sión, arriéndase en casa de familia española. Moneda 1011.

UNICO PENSIONISTA ACEPTO A caballero distinguido, ofreciendo pieza y pensión, excelentes. Delicias 213. 28-A.

ARRIENDANSE ESPLENDIDAS piezas, balcones, con pensión. Lastarria 80. 28-A.

ARRIENDASE PIEZA CON PEN-sión en casa de familia sin pensionistas. Calle Manuel Montt 2529. A-28

CENTRALISIMO: PENSION PIEZA con balcón a la calle arriéndase. Alonso Ovalle 816.

INSTRUCCION

SEÑORITA PROFESORA NORMA-lista, hace clases particulares. Preparatorias, y enseñanza a niñitos o niñitas. Precios convenientes. Dirigirse por cartas: O. R. E., San Ignacio 247. 1-M

SECCION MUSICAL DEL COLEGIO Europeo, para señoritas. Delicias 2266. Teléfono 1388. Matrícula abierta para los cursos de Teoría, Armonía, Piano, Canto, Violín, Arpa, Cítara, Italiano, Historia de la Música, Profesorado del Conservatorio Nacional. Exámenes válidos. Curso especial Miércoles y Sábados para señoritas de afuera. 7-Mayo

COLEGIO EUROPEO PARA SEÑO-ritas. Fundado el año 1901. Delicias 2266. Teléfono 1388. Humanidades completas. Exámenes válidos. En Sección Infantil y preparatorias recíbense niñitos. Francés e inglés obligatorios, internas, medio pupilas, externas. Música con exámenes válidos. Profesora del Conservatorio Nacional. Pídase prospectos. 7-Mayo

PROFESORA DE PIANO HACE clases; precios módicos. Delicias 2314. Mayo 10

LICEO SANTIAGO, GALVEZ 139, teléfono 704. Humanidades completas, preparatorias, Kindergarten. Externos, medios pupilos, internos. Matrícula abierta. Inglés obligatorio desde kindergarten. Visítese establecimiento, solicítese prospecto. Sección especial, señoritas. 6-M.

$ 3 MENSUALES ENSEÑANZA rá-pida escritura máquina. Ricardo Santa Cruz 757. A-29

INSTITUTO TECNICO COMERCIAL de Chile.— Gálvez 189, Teléfono 704. Contabilidades, idiomas, ramos técnicos. Cursos mixtos diurnos, vespertinos, nocturnos. Matrícula abierta diariamente. Clases funcionando. Pídase prospecto. 6-M.

¡INGLES! CURSO NOCTURNO DE conversaciones, etc. Lunes, Miércoles, Viernes. Empieza 2 de Mayo, 9.15 P. M. Valor; $ 35 mensual. Pronunciación perfecta. Enseñanza esmerada. Matrícula abierta. Profesor londinense. Claras 46. 30-A

INSTITUTO SAN MARTIN.—SAN Martín 64. Teléfono Inglés 213. Internos, medio-pupilos, externos, humanidades, preparatorias, kindergarten. Profesores de Estado. Exámenes válidos en el establecimiento. Profesorado, señores: Ernesto Melo Aguirre, Agustín Rivera L., Saziè, Aliro Aceval, Esteban Mora, J. Cuadra Gormaz, Filidor Herrera Lagos, M. Fuentes, R. Barrio, Oyarzón, etc. Pídanse prospectos. Matrícula abierta. Clases funcionando. Mayo 1.o

RESPUESTAS A NUESTROS LECTORES

LAS PERSONAS CUYAS CONSULTAS NO APAREZCAN RESUELTAS EN EL DIARIO, SERAN ATENDIDAS PERSONALMENTE POR EL REDACTOR DE LA SECCION, LOS DIAS LUNES, MIERCOLES Y VIERNES, DE 5 A 5 1|2 DE LA TARDE.

ESTAMPILLAS EN LOS RECIBOS

—Viuda pobre. Santiago. — Tengo una pequeña casita en esta ciudad que he dado en arrendamiento recientemente por un precio de sesenta pesos mensuales. El arrendatario me exige que le coloque en los recibos una estampilla de veinte centavos. Yo me niego, porque he revisado prolijamente la ley de estampillas y en ninguna de sus partes se establece la obligación de colocar estampillas en los recibos de arriendos.

¿No tengo la razón, señor Zenón?

—Ha revisado usted la ley de estampillas, señora, pero como es profana en la materia y no está capacitada para hacer con provecho, un estudio personal de sus diversas disposiciones, no ha reparado en el N.o 115 del artículo 7.o, que grava con un impuesto de veinte centavos "los recibos de dinero, distintos de los dados por los Bancos, siempre que no se contengan en títulos de obligaciones que hayan pagado impuesto, y no sea su monto, superior a mil pesos".

La ley no se ha podido referir en especial a los recibos de arrendamiento, pero es indudable que tales recibos caen dentro de las disposiciones del N.o 115, y deben, en consecuencia, pagar el impuesto.

UN LATINAJO

—X. X. Santiago. — Intercalada en un libro, he encontrado la siguiente frase: Quod natura non dat, Salamanca non prestat.

¿Querría darme su significado?

—No es difícil la traducción, estimado amigo: "Lo que la naturaleza no lo da, Salamanca no lo presta.

Se hace referencia, en este viejo adagio español, a la inutilidad de los esfuerzos hechos por los mozos de escaso talento, para surgir en la vida, mediante la sola contracción y perseverancia en los estudios.

El consejo es sano, pues si al tonto normal, se le tolera y mira a veces con simpatía, el tonto sabio hace en todo momento un papel tan ridículo como deslucido.

MAQUINAS DE ESCRIBIR

—Dactilógrafo. Santiago. — Tengo una máquina de escribir, que trabaja con mucha dificultad, pues con el aceite y el polvo, se ha ido formando una materia casi sólida, que impide el libre juego y deslizamiento de sus diversos mecanismos.

Le agradeceré a usted indicarme qué debo hacer para corregir estos defectos.

—El empleo de aceites de mala calidad y la costumbre de untar excesivamente la máquina, aceleran su endurecimiento, esto es, la pérdida de su ligereza, en especial si permanece mucho tiempo en reposo. Para evitar este inconveniente, se emplea una aceitera llena de petróleo y se deja caer 5 a 6 gotas de este líquido en los orificios de lubricación de la máquina, allí donde se vea una incrustación de aceite seco y polvo, que pueda oponer alguna resistencia al movimiento; se hace marchar la máquina, y se la deja luego algunas horas en reposo, para dar tiempo a que el petróleo pueda ejercer sobre la grasa enranciada su acción disolvente. También se puede ir quitando con un trapo el exceso de petróleo que vaya escurriendo y emplear la máquina al propio tiempo, repitiendo la lubricación cada media hora, hasta que la máquina haya recobrado su buena marcha. Se efectúa, entonces, una limpieza general cuidadosa y, finalmente, se practica una lubricación con el aceite apropiado a este uso.

Es excelente la siguiente mezcla:

Aceite de parafina, 1 parte.

Aceite de oliva, 3 partes.

Y mejor aún, la que se obtiene agregando 7 partes de aceite de parafina a una parte de vaselina fundida.

Se deja enfriar completamente y se espera que el líquido sedimente. Utilízase la porción clara, limpida que sobrenada, y se separa por decantación.

DELINCUENCIA INFANTIL

—Madre desesperada. Rancagua.— Un hijo mío de quince años, le ha sustraído a su patrón una suma de dinero. Le suplico decirme, señor, si castiga la ley a los niños que incurren en tales faltas, y dónde debería cumplir su pena si se le condenara.

—1. Los menores de diez y seis años, dice nuestra legislación penal, están exentos de responsabilidad criminal, a no ser que conste que han obrado con discernimiento.

Si la exención no tiene lugar, se impondrá al menor una pena discrecional, pero siempre inferior en dos grados por lo menos al mínimum de la señalada por la ley para el delito de que fuera responsable.

En conformidad a las disposiciones de un decreto de 30 de Diciembre de 1896, tales delincuentes deben cumplir su condena en la Casa Correccional de esta ciudad.

LIMPIEZA DE LAS PIELES

—Margot. Santiago. — Una de sus lectoras le quedará a usted profundamente agradecida si tiene la bondad de indicarle cómo se pueden limpiar en casa las pieles de abrigo.

—Uno de los mejores métodos para limpiar las pieles, consiste en pasarles un paño suave o una franela: se empieza por levantar el pelo a la piel, se espolvorea la franela con harina y se pasa por encima de la pieza hasta que esté limpia. Se sacude la piel y se le pasa otra franela sin harina.

La ardilla, zibelina, etc., se limpian con salvado que previamente se habrá hecho calentar, agitándolo con viveza para que no se queme. Con tal objeto se separan de la piel, el forro y los acolchados que lleve; se extiende la piel sobre una mesa y se frota con el salvado. Después se sacude y cepilla cuidadosamente.

En lugar de emplear el salvado caliente y seco se puede usarlo humedecido con agua caliente y frotar hasta que esté seco. Después se frota todavía con salvado, húmedo, empleando una franela suave cuando se usé éste y una muselina para el seco. Por fin se frotan las pieles con magnesia calcinada por medio de una muñeca de muselina.

ABRILLANTADORES PARA MUEBLES

—Dueña de casa. Santiago.— Sírvase indicarme cuál es la composición de esos abrillantadores para muebles, que se expenden en el comercio. Aunque muy útiles son demasiado caros para mí, y como creo que no será difícil la fabricación casera de este producto, apelo a sus conocimientos para que, si lo tiene a bien, me ilustre sobre el particular.

—La madera de los muebles a la cual el uso o una larga exposición al aire han quitado el brillo, puede abrillantarse del siguiente modo. Deslíense a fuego lento 20 gramos de cera amarilla y 32 gramos de achiote en polvo, y agitando esta mezcla constantemente se pasa a través de una gruesa tela y se le añaden 125 gramos de esencia de trementina. Continúase agitando hasta que se haya enfriado. Para hacer uso de ella se extiende una pequeña cantidad sobre la madera con un tapón o un trapo de lana, y con otro trapo de lana se frota enérgicamente la madera hasta que el brillo sea perfecto y la cera no se pegue a los dedos. Esta receta se aplica a los muebles de caoba o color semejante; para los muebles de color claro se substituye el achiote por el palo amarillo.

¡INGLES! PROFESOR LONDINEN-se, enseña idioma en tres meses. Claras 46. 3-Mayo

PROFESORA DE ESTADO. HACE clases de inglés, francés, humanidades y piano, $ 5 por hora. Casilla 2974. 29-A

PROFESORA DE CASTELLANO, ofrécese para hacer clases particulares. Dirigirse: Correo 2. L. S. B. A-28

SEÑORITA EXTRANJERA PARA enseñar niños de familia, que vive en el campo se necesita. R. I., casilla 2329.. 28-A.

¡OJO! "ESCUELA NACIONAL DE Masajistas". Apresurarse. "Masaje Medicinal". "Belleza científica". Pedicuro-cirujano. Hágase profesional. Diplomas válidos. Cursos también por correspondencia. Pídanse prospectos. Estado 363. A-28

CONSULES, CONTADORES GENE-rales, especiales, taquígrafos, dactilógrafos, corresponsal, traductores idiomas preparamos. Instituto Mercantil. Estado 239.

SEÑORITAS: CURSOS COMERCIA-les, en las tardes, atendidos por profesores del Estado. Instituto Mercantil. Estado 239.

INSTITUTO MERCANTIL. ESTADO 239. Contabilidad, idiomas, taquigrafía, escritura máquina.

JUDICIALES

APERTURA DE SUCESION.— SE encuentra abierta la sucesión de don Federico Reich, ante el compromisario don Manuel Gaete Fagalde, Huérfanos N.o 1242.—Santiago, 26 de Marzo de 1923. 28-Abril

QUIEBRA JOSE MURILLO REYES. —Por auto del 3.er Juzgado de 2 de Enero del presente, se ha declarado en quiebra al comerciante de esta plaza, José Murillo Reyes. Ha sido nombrado síndico el señor Raul Kinast. Se ha fijado el 29 de Mayo a las 3 P. M. para que tenga lugar la primera junta de acreedores. Fuenzalida-Guzmán. 25-M

NOTIFICACION.—EN JUICIO SE-guido ante el quinto juzgado civil de Santiago por A. Natoli di Sperlinga con doña Ester Morandé viuda de Mira, se ha ordenado citar al rematante que se verificará el quince de Mayo venidero, a la una y media P. M. al acreedor hipotecario del sitio noventa de la Población Pedro Mira de este departamento, don Adolfo Gonzálezn, a fin de que haga valer sus derechos, ordenándose esta citación por avisos publicados en extracto en el "Diario Oficial", "La Nación" y "El Mercurio".—Covarrubias, secretario. A-28

IMPORTANTE REMATE.— EL 11 de Mayo, a las 3.30 P. M., se rematará en San Felipe, oficina del Notario y ante el Compromisario don Nicolás Palma Rivero, el fundo "El Salvador", perteneciente a la sucesión de don Amable Castillo. Mínimum: 225,000 pesos. Al contado $ 100,000.00.· Detalles: Santiago, calle Santo Domingo 1681, diariamente de 9 a 11 A. M., casa del Compromisario. San Felipe, calle de O'Higgins N.o 45, don Manuel Sierra. 5-Mayo

QUIEBRA DE ANTONIO DELFAU. —Por auto del Cuarto Juzgado Civil de Santiago de dieciseis de Abril actual, declaróse en quiebra al comerciante don Antonio Delfau, calle Molina 1085; señalóse el veinticinco de Mayo próximo, a las tres P. M., para la primera junta general de acreedores y desígnóse síndico provisional a don Guillermo Schacht. El Juzgado reservóse fijar la fecha de cesación de pagos posteriormente. Asignóse el número 29363 a la causa.—Alfonso, Secretario. A-30

QUIEBRA ROMERO Y ROPPOLO. —Fíjóse para la junta de verificación el 23 de Mayo próximo, a la 1.30 P. M. — El Síndico.

QUIEBRA ROMERO Y RUOPPOLO. —Por resolución fecha 20 Abril en curso, se ordenó tener por aprobada la cuenta rendida por el síndico y por resolución de fecha 21 se ordenó poner en conocimiento de las partes, la cuenta presentada por el martillero que remató el activo de la quiebra, y tenerla por aprobada, si no se objeta dentro de sexto día. —El síndico.

QUIEBRA RODRIGUEZ HNOS. — Por decreto de 23 del actual se ha autorizado al síndico para hacer rematar las instalaciones y mercaderías existentes en Delicias 2735-37 y pagar los cánones de arrendamientos pendientes.— El secretario.

POR RESOLUCION DEL 26 DEL presente del primer juzgado civil, en el concurso Julio Herz, se dió por aprobado el honorario cobrado por los testigos.—El secretario.

PROPOSICIONES DE CONVENIO Juan Baiges.—Ante el señor Juez Letrado del Tercer Juzgado Civil, Secretaría del señor Covarrubias, se ha presentado don Juan Baiges formulando a sus acreedores las siguientes proposiciones de convenio: pagar el 20 por ciento de sus créditos pasivos al contado, o, subsidiariamente, pagar el 51 por ciento a tres años plazo, por cuotas trimestrales, ofreciendo fianza. El Juzgado proveyó: "Santiago, 21 de Abril de 1923.—Por formuladas las proposiciones de convenio y a fin de discutirlas, cítese a los acreedores a comparendo para el 12 de Junio próximo, a las 3 de la tarde. Fíjese cartel y publíquense avisos. — A. Fuenzalida. — E. Guzmán secretario".—Por resolución posterior se ordenó notificar a los acreedores mediante cinco avisos en "La Nación".—C. Covarrubias, secretario. 3—M

GRAN REMATE.— EL 9 DE MAYO próximo, a las 3 P. M., Notaría Gaete, Huérfanos 1242, se rematará ante el árbitro don Manuel Merino, la chacra Lo Garcés, Avenida Ecuador N.o 4801. El frente a Avenida Ecuador, se ofrecerá en sitios. Mínimo: $ 6 el metro. Las dos casas de esquina El Blanqueado. Mínimo: $ 15 mil cu. Las chacra y las casas, superficie 189,942 m2. Mínimo: $ 1 el metro. Pago mitad al contado y mitad a seis meses. Datos y antecedentes en el estudio del árbitro, don Manuel Merino, Bandera 166. 7-M.

COBRANZAS JUDICIALES Y EX-tra judiciales tramítanse rápidamente. M. E. Gómez, Bandera 84.

OCUPACIONES NECESITAN

ME OFREZCO CON BUENA RE-comendación y con bastante práctica en cocina italiana o mozo para hotel o restaurant. Santa Laura 1174. C. A. C. A-29

OCUPACIONES (Ofrecen)

NECESITO GASFITER MUY COM-petente y aprendiz. Nataniel 40. 29-A

EMPLEADA PARA CUIDAR GUA-gua se necesita. Sazié 1963. A-28

PRENSISTA IMPRESOR PARA tim-brados en relieve necesita Imprenta Artes y Letras. Talleres, Villavicencio 315 esquina Estados Unidos. 28-A.

TRABAJADORES SE NECESITAN 50 jornaleros para trabajar a trato. Buenos trabajadores, pueden ganar de $ 8 a $ 10 diarios. Pago mensual y diarios de 3 pesos. Presentarse en Río Maipo, Ferrocarril de Paine a Talagante. 28-A

PANADEROS APRENDICES NE-cesito, Panadería Vienesa. Rivera 1902. A-28

PICADORES LEÑA NECESITO. Yungay 2930 esquina Esperanza. A—29

SE NECESITAN VESTONEROS Y un buen carpintero, presentarse de 1 a 3 P. M., San Ignacio 639. 30-A

MAESTRO CALERO CON BUENAS recomendaciones necesítase en curtiembre. Placer 599. 29-A

CARPINTEROS, ALBAÑILES Y TA-piadores necesito. Vicuña Mackenna 1363. 28-A

MUEBLISTA COMPETENTE SE necesitan. Buen jornal, de $ 12 a 15 diarios. Dirigirse: San Diego 560. 28-A

NECESITO COCHERO SOLTERO con recomendaciones. Lira 170. 28-A

CABALLERIZO JOVEN Y ENTEN-dido, necesito. 12 de Febrero 33. A-29

NECESITO OFICIALES FABRICA de cocinas. Carmen 315. 28-A

20 ZAPATEROS PARA ESTAQUI-llado de señora, necesito; pago $ 25 docena; doy materiales. Eyzaguirre 1233. A-30

EMPLEADO JOVEN PARA ALMA-cén, necesítase. Delicias 2. A-28

NECESITO PELUQUERO, FIRME, Sábado y Domingo. Mapocho N.o 2362. 28-A

MAESTRO ELECTRICISTA COMPE-tente se necesita. Tratar: Lira 1292. 28-A

NECESITO BUENOS OPERARIOS vestones. Sastrería E. López F. Mercad 773. 28-A

GALVANIZADOR, EN CALIENTE, necesito, Vicuña Mackenna 1628. 28-A

TAPICERO, NECESITO, PURISIMA 283. A-28

CARPINTERO MUEBLISTA, NECE-sito, Purísima 283. A-28

NECESITO UN BUEN PELUQUE-ro, Avenida Matta 307. 28-A

HERRERO CARROCERO Y RUE-dero necesito competente. Ramírez 414. A—29

NECESITO PARA FUNDO DE COS-ta "capataz" entendido en el trabajo de campo. Inútil presentarse sin práctica y sin certificado. Santiago, Casilla 1110. A-28

OFICIAL PINTOR DE CARRUAJES necesito. Brasil 773. 28-A.

NECESITO MAESTROS RUEDE-ros, herrero, majadores, carroceros. Arturo Prat 1824. 28-A

NECESITO HERRADOR. SAN Fran-cisco 948. 28-A

PELUQUERO NECESITO SAN Die-go 1266. 28-A.

DE LA MANO CON INFORMES, ne-cesito. Avenida España 471. 29-A.

VIDRIEROS COMPETENTES NE-cesita, Scheggia y Belzeri. San Diego 185. M-1.o

NECESITO LABRADOR DE TACOS Fábrica Calzado, Ricardo Santa Cruz 758. A-28

CARNICERIA NECESITO CORTA-dor muy competente y con recomendaciones. San Diego 1684. A-28

PINTOR DE CARRUAJES NECESI-to. San Antonio 816.

SE NECESITAN 2 OFICIALES Car-pinteros, carroceros. Riquelme 36. 29—A

APRENDIZ REPARTIDOR. MONE-da 1482.

NECESITAMOS EMPLEADOS Y EM-pleadas. Zúñiga. Altos Baños Santo Domingo.

NECESITAMOS PROFESOR CON-tabilidad y Box. Altos Baños Santo Domingo.

OFICIAL DE ALBAÑIL NECESI-to, recomendado. Dávila 759. A-29

URGENTE NECESITO VIDRIERO Independencia 2743. A-29

PELUQUERO NECESITO SABADO y Domingo. Benavente 560.

SE NECESITAN MUSICOS PARA orquesta. Bandera 560.

ADOQUINEROS Y CANTEROS SE necesitan en las canteras "Lo Ruiz". Hay trabajo estable y se da casa. 29-A

PRENDEDOR PERDIDO. BUENA gratificación se dará en Huérfanos 1711 a la persona que devuelva un prendedor de perlas y brillantes perdido el Miércoles 25 en la noche.

EMPLEADO COMPETENTE EN flambrería, necesito. Merced 805. Tratar: de 3-4.

NECESITO JOVEN QUE HAYA ES-tado en casa de préstamos, inútil presentarse sin recomendaciones. Lord Cochrane N.o 689. 29-A

NECESITO REPARTIDOR DE car-ne. A. Barroso 156. A-29

CARPINTEROS COLOCAR PUER-tas a trato y a día, necesita varios. Obra, Rancagua 70. Presentarse Sábado o Domingo. A-29

SE NECESITA CORTADOR CAR-nicería. Maestranza 675.

LA NACION
— Y —
"LOS TIEMPOS"

Para la contratación de avisos económicos, suscriciones y venta de diarios, esta Empresa tiene instaladas las siguientes Agencias:

1.a Agencia Central, Pasaje Matte 29.
2.a Agencia Brasil, Brasil N.o 4.
3.a Agencia Plaza Italia, Vicuña Mackenna N.o 1.
4.a Agencia Recoleta, Recoleta 303.
5.a Agencia Matadero, San Diego 1233.
...ncia San Pablo, San Pablo 2530.
7.a Agencia Portal Edwards, Delicias 2748.

CORTADOR DE FORROS, APARADORAS, varios operarios necesita fábrica de calzado. Delicias 2701. 30—A

CORTADORES DE CUERO SE NECESITAN. Coquimbo 743. 30—A

PULIDOR APRENDIZ SEPA ALGO, necesítase. Eyzaguirre 718.

GASFITER COMPETENTE, NECESITO. Miraflores 560.

NECESITO PELUQUERO, SABADO y Domingo; pago 25 pesos con comida. Vitacura N.o 70, Los Leones.

VIDRIERO NECESITO. SANTO DOMINGO N.o 863.

PELUQUERO NECESITO SABADO y Domingo. Chacabuco 685. 28-A.

NECESITO JOVEN ACTIVO QUE desee iniciarse en la venta por mayor. Presentarse temprano. Delicias 1122. 28-A.

NECESITO REPARTIDOR DE carne. Compañía 2701. 30-A.

PELUQUERO PARA SABADO Y DOMINGO, San Diego 1817.

JOVEN DE 16 A 19 AÑOS SEPA abarrotes se necesita. San Diego 1750.

RUEDERO CARROCERO NECESITO. Martínez de Rozas 3286. A-29

PELUQUERO NECESITO, MARTINEZ de Rozas 3340. A-28

OFICIALES PARA ENMADERACION, se necesitan, San Diego 1598.

PELUQUERO NECESITO BUEN trabajo. San Diego 2129.

PELUQUERO NECESITO, AVENIDA Matta 337.

NECESITO CARPINTERO GOTICO y plano. A. Prat 1302. A-30

NECESITO HOJALATEROS Y GASFITERS y oficiales. Porvenir 579. 30-A

BARNIZADOR COMPETENTE, NECESITO, sepa algo carpintería. San Diego 106.

PELUQUERO SABADO Y DOMINGO. Esperanza 38. A-28

NECESITO VENDEDORES DE Chuchoca, de San Carlos. San Isidro 1701. A-30

CARPINTEROS GOTICOS, NECESITASE, trabajo trato. Huérfanos 830. 28-A.

NECESITO JOVEN ACTIVO PARA propagandista, buenas condiciones. Sama 1757, casa 5. 28-A.

ZAPATERO COMPOSTURERO SE necesita. Buenos Aires 477. 28-A.

COLCHONEROS NECESITA LA FABRICA. Copiapó 333; se pagan buenos precios. 30-A.

MUEBLISTAS Y OFICIALES NECESITO. San Francisco 122. A-30

NECESITO MOZO CON BUENAS recomendaciones. Recoleta 212. A-29

NECESITO NIÑO GRANDE, TRABAJADOR: Martínez de Rozas 3561. 28-A

NECESITO MOZO CON EXPERIENCIA en el ramo cafetería. Independencia 1010. 28-A

NECESITO NIÑO 14 A 15 AÑOS, para mozo almacén. Casa y comida. Presentarse con sus padres. Catedral 1993. 28-A

NIÑOS 15 A 16 AÑOS NECESITANSE en Santo Domingo 3201. 28-A.

MOZO FORMAL, RECOMENDADO, puertas adentro, necesito para colegio. Domingos y días festivos libres. Rosas 1178. 28-A.

COCINERO COMPETENTE PARA colegio, sin vicios, recomendado, necesito, puertas adentro; muy buen sueldo. Rosas 1178. 28-A.

NECESITO NIÑOS. SEVILLA 1498.

COPERO NECESITO. BAR DEL Teatro. Merced 287.

NECESITO MOZO QUE SEPA TRABAJO de campo. Chacabuco 1051, de 6 a 9 A. M. Ab—30

SE NECESITA UN AYUDANTE mesonero, competente. Bandera 560.

NIÑO QUE HAYA TRABAJADO con mueblista, necesito. Cóndor 951, altos. A-28

URGENTE NECESITO MOZOS PARA casa de cena y empleadas. Eyzaguirre 1145. A-30

MOZO CON MUY BUENOS INFORMES, necesito. Santo Domingo 1204.

MOZO PARA RESTAURANT, QUEHACERES interiores y servidumbre, necesito, Diez de Julio 315.

NIÑO SERVICIO BOTICA, NECESITASE. Ahumada 248.

NIÑO PARA MOZO DE BOTICA, NECESITO. Bandera 801. 30-A.

NECESITO MOZO JOVEN PARA almacén, sepa leer. San Diego 106.

NECESITO COPEROS. DELICIAS 2632. A-29

NECESITO MUCHACHON CARRETELERO, tenga carnet. Patricio Lynch 886. A-28

MATRIMONIO ITALIANO O ESPAÑOL sin familia se necesita para almacén de abarrotes. Dirigirse: Cuevas esquina Santa Elvira, Almacén Tirenze.

NECESITO MATRIMONIO JOVEN: recomendado y sin niños para atender establo central. Doy casa y pago buen sueldo. Presentarse, tratar: Sta. Rosa 1470, de 12 a 3. A-29

JEFA PARA TALLER DE APARADO, aparadoras competentes y forradoras de tacos necesitamos. Rosas 3225. 28-A.

APARADORAS NECESITO. ANDES 2714. A-29

AMA LECHE ABUNDANTE, NECESITASE; buen sueldo. Carmen 79. 29-A.

SE NECESITA BUENA POSTICERA que sepa hacer el cuello completo. Santa Isabel 232. 28-A.

NECESITO COSTURERA C... ñía 2007. A—28

TEJEDORA A MAQUINA COMPETENTE necesita. Cochrane 171. A-28

PIANISTA Y COUPLETISTA, NECESITO. Matucana 859. A-30

VESTONERA PARA MAESTRA DE taller, necesito. Agustinas 2039. A-28

SE NECESITAN OPERARIAS PARA vestones de medida, se pagan buenos precios; inútil presentarse sin muestra. "La Casa Real" (San Pablo 912). 29-A

NECESITO UNA SEÑORITA BUENA presencia, alta, buen cuerpo para modelo, taller pintor. Escribir: Casilla 5536. A—28

NECESITO BUENAS AYUDANTAS vestoneras. Gálvez 1350. 28-A.

PANTALONERAS PARA COSER afuera, necesita Fábrica de ropa hecha. San Antonio 444. 29-A.

NIÑA COSTURERA, PUERTAS adentro, arreglando algunas piezas, necesítase. Ejército 308.

NECESITO NIÑA PARA SERVIR café. Mercado Central 50.

NECESITO AYUDANTA ADELANTADA. Cóndor 1158.

NECESITO LAVADORA DE PLATOS. Mercado Central 47.

SEÑORITA FARMACEUTICA NECESITO. Bascuñán 1301. 29-A

SEÑORA O NIÑA PARA ATENDER el aseo y portera se necesita. Preferible viva en el barrio. Chacabuco 1178. Teatro.

NECESITA PIANISTA QUE SEPA cantar. Esperanza N.o 1057. A-29

NECESITO NIÑA DE 16 A 20 AÑOS para la mano. Delicias 1835. A-30

CHIQUILLA PARA COMEDOR. SAN Martín 44, altos.

NECESITO COSTURERA MUY ENTENDIDA en modas. Agustinas 1460. A—30

LAVANDERA NECESITASE. BUENOS Aires 425 A-39

SE NECESITA SIRVIENTE PARA todo servicio. Calle Loreto 360. A—30

SE NECESITA SEÑORITA QUE sepa tejer a máquina. Independencia 1308. A-29

SEÑORA ENTENDIDA EN EL ramo de jabones de tocador, necesitamos para jefa de un taller. Delicias N.o 3045. A-29

COMPOSTURERA SASTRE. SAN Antonio 378.

SE NECESITA EMPLEADA PARA la mano y cuidar niños. Avenida España N.o 195. A-29

SEÑORITA ENTENDIDA EN MODAS recibe trabajos en su casa. Unión Americana 540. A-29

SEÑORITA SEPA TEJIDO A MAQUINA se necesita. Independencia 1308. 29-A

EMPLEADA PARA COMEDOR, NECESITO, con muy buenas recomendaciones. Dieciocho 481. A-28

SE NECESITA AYUDANTA EN vestido. Tarapacá N.o 768. 1.o—M

DOS SEÑORITAS, CON SUELDO fijo y comisión, necesita la sucursal La Poderosa. Dirigirse: Franklin 1021, de 4 a 8 P. M.

SASTRERIA CHANUT, MORANDE 438. Necesita buenas sobretoseras. 29—A

NECESITANSE BUENAS PANTALONERAS, con muestra. Ahumada 78. 30—A

SEÑORITA PARA ATENDER CAJA, cigarrería y peluquería, necesito. Tratar de 2 a 3 en San Diego 745. 30—A

NECESITO URGENTE COSTURERA muy competente en trajes niño, hombre. Pago bien. Lillo 66. 29—A

PALETOCERAS COMPETENTES Y buena composturera, necesito. 460 Claras. 29-A.

COSTURERA POR DIA, NECESITO. Cochrane 374.

SE NECESITAN BUENAS COSTURERAS. Riquelme 70. 29-A.

BUENAS APARADORAS SE NECESITA, se da trabajo para afuera. Fábrica de Calzado. Santa Victoria 324. 29-A.

NECESITO SEÑORITA SIN pretensiones para frutería. Santo Domingo 973.

NIÑA PARA AYUDAR QUEHACERES casa, necesito. Avenida Matta 600, casa G.

COSTURERA COMPETENTE EN sombreros, para caballeros, se necesita. Ahumada 346.

SEÑORITA EDUCADA, HONORABLES antecedentes, necesito. $ 250 mensuales. Morandé 436.

NECESITASE CAJERA CON RECOMENDACIONES. Delicias 2812. A-28

NECESITO TEJEDORAS. UNION Americana 32. A-28

NECESITO BUENA APARADORA Y zapateros para black y entaquillado, proporciono herramientas y alojamiento. Baquedano 771. A-28

SERVIDUMBRE: COCINERAS, COMEDOR, piezas necesito urgente La Veloz. García Reyes 28. 28-A.

EMPLEADA PARA CUIDAR NIÑOS, con recomendaciones, necesítase. Tratar: de 2 a 5. Vergara 325. A-28

SE NECESITAN NIÑAS QUE SEPAN hacer cajitas de cartón. O'Higgins 1423. 28-A

NECESITASE NIÑA DE MANO, Tratar, Arturo Prat 677. 28-A

NECESITO EMPLEADA COMPETENTE para el comedor. Agustinas 2524. A-28

NECESITO UNA MUCHACHA PARA ayudanta cocina. Huérfanos 1068. A-28

NIÑAS ENCUENTRAN TRABAJO en la Fábrica de Tejidos Puente Alto. M—1.o

SIRVIENTA AGIL, DE RESPETO, buen carácter y que lave, necesita por 4 meses, caballero enfermo. Inútil presentarse sin muy buenas recomendaciones. Sueldo 60 pesos. Bellavista 0306. A—28

NECESITO EMPLEADA PARA LA mano, matrimonio solo, con recomendaciones. Valdivia 390.

NECESITO NIÑITA AYUDAR QUEHACERES señora sola. Manuel Rodríguez 648. 29-A.

NIÑA QUE SEPA COCINAR NECESITO. Matucana 52 A. 28-A.

NECESITO NIÑA QUE SEPA COCINAR. Pago buen sueldo. Santo Domingo 2267. 29-A

NIÑA NECESITASE. PASTELERIA y Cafetería "La Barcelona". Avenida Matta 835.

NIÑA PARA ATENDER GUAGUA necesita matrimonio sólo. Pago buen sueldo. Benavente 325.

SE NECESITA UNA JOVENCITA de 15 a 16 años, con fianza para cajera.

NECESITO EMPLEADA, CAMA afuera. Campo Marte 89, casa L. 29-A.

NECESITO EMPLEADA PARA pieza. Delicias 2894. Central Hotel. A-28

NECESITO UNA EMPLEADA. García Reyes 15-B. -28

NECESITASE NIÑA PARA AYUDAR quehaceres casa, matrimonio sólo; siendo inteligente aprenderá pulir joyas. García Reyes 651. Casa 29. A-28

SE NECESITAN DOS NIÑAS QUE sepan cantar por tres días. San Francisco 1994.

EMPLEADA PARA EL SERVICIO que entienda de cocina se necesita. Maestranza 788. A-28

EMPLEADA PARA NIÑOS SE NECESITA, buen sueldo. San Francisco 631. 28-A

SIRVIENTA PIEZAS HONRADA, formal, trabajadora, 4 personas, 50 pesos. Claras 720. 28-A

NECESITO MESONERA, SAN PABLO 2382. 28-A

EMPLEADA PARA COMEDOR Bien recomendada necesita, matrimonio sólo. Av. San Luis 268. Los Leones, se paga carro. 29-A

EMPLEADA PIEZA Y COMEDOR, con buenos informes. Poca familia. Santo Domingo 1315. 28-A

NECESITASE UNA NIÑERA CON buenos informes, para cuidar una guagua. Tratar de 3 a 5. Ejército 310. 28-A

NIÑERA RECOMENDADA NECESITO. Buenos Aires 324. A-26

NIÑA PARA LA MANO NECESITASE, Mosqueto 463. 28-A

EMPLEADA CON RECOMENDACION, necesito para poca familia, pago buen sueldo. Maestranza 270.

SE NECESITA UNA EMPLEADA de mano con buenas recomendaciones en Claras 170. 29-A

EMPLEADA JOVEN FORMAL, RECOMENDADA para todo servicio necesita matrimonio extranjero. Rancagua 50, cerca Vicuña Mackenna.

NIÑA PIEZA, NECESITO. REPUBLICA 81. A-28

NECESITO NIÑA PARA TODO servicio, menos cocina, casa extranjera; inútil presentarse sin recomendaciones. Huérfanos 1337. 29—A

EMPLEADA NECESITO. SAN DIEGO 127. Hotel.

DOS EMPLEADAS; COMEDOR, COCINERA, aunque sepa poco, necesita Vicuña Mackenna 660.

SIRVIENTE NECESITO CON BUENAS recomendaciones. San Diego 161.

EMPLEADA JOVEN PARA LA MANO necesito, buenas recomendaciones, Ahumada 35, o Maestranza a 120.

NECESITO NIÑA O MUCHACHO. Tratar: 8 a 10. Cumming 678.

EMPLEADA PARA EL COMEDOR, recomendada necesito. Alameda 2560, otra para piezas entienda algo en costuras. A-30

NECESITO BUENA COCINERA Y empleada comedor, pago buen sueldo. Santo Domingo 820. A-30

NECESITASE COCINERA. REPUBLICA 148, altos. 30-A.

NECESITO NIÑA ENTIENDA COCINA, ayude a los dulces, cama adentro, $ 40. Martínez de Rozas 3561. 28-A

EMPLEADA QUE SEPA COCINAR necesítase. Vásquez 276. 30-A

NIÑA PARA LA COCINA NECESITO. Avenida España 12. 29-A.

NECESITO COCINERA Y NIÑA DE mano, caballero solo. Pago buen sueldo, con informes. San Bernardo. Molino San Bernardo; se paga el carro. 1-M.

NECESITO COCINERA. LIBERTAD 336. 29—A

NECESITO AYUDANTA COCINA Y niño para comedor. Artesanos 619.

SE NECESITA UNA COCINERA con buenos informes, calle del Dieciocho 207. 29-A

NECESITO COCINERA Y EMPLEADA para comedores. Pensión Española, Brasil 79. A-29

NECESITO COCINERA. GENERAL Urriola 650. 29-A.

SE NECESITA COCINERA JOVEN. San Pablo 2042. 28-A

NECESITO COCINERA. ALONSO Ovalle 864. 29-A

NECESITO COCINERA PARA POCA familia; buen sueldo. Independencia N.o 925. A—29

NECESITO COCINERA Y NIÑERA. Echaurren 429. A-28

EMPLEADA PARA EL COMEDOR, recomendada necesito. Alameda 2...; otra para piezas entienda algo en costuras. 28-A.

NECESITO BUENA COCINERA PARA negocio y niñera joven. Ecuador 3407. 26-A.

COCINERA, NECESITO. CUETO 535. A-28

COCINERA REGULAR EDAD, NECESITO, buen sueldo. Teatinos 535 28-A

COCINERA Y NIÑA PARA LA MANO necesito. Huérfanos 2581. A-28

COCINERA Y NIÑERA NECESITO. Bue sueldo. Andes 3384. A-28

COCINERA RECOMENDADA NECESITO. Buen sueldo. Marcoleta 468. 28-A

COCINERA, NECESITA CASA SIN niños. Pedro Lagos 1028. A-29

COCINERA NECESITO. SERRANO 586. 29-A

COCINERA NECESITO. SAN FRANCISCO 121. 29-A

COCINERA NECESITO, AVENIDA Matta 415. 29-A

COCINERA SE NECESITA.— VICTOR Manuel 1560. 29-A.

COCINERA NECESITO. BUEN sueldo. Compañía 2411. 30—A

COCINERA NECESITASE. MAESTRANZA 138. A-29

COCINERA NECESITO MATRIMONIO. Coquimbo 25. 29-A

COCINERA, PERSONA SOLA, NECESITASE. Domínica 247. 29—A

COCINERA NECESITO. SAN IGNACIO 816. 30—A

COCINERA FORMAL Y BIEN competente necesítase para dos personas, muy buen sueldo. Agustinas 2601. 29—A

COCINERA BUEN SUELDO, EMPLEADA sepa lavar. Cochrane 374.

COCINERA NECESITA CASA MATRIMONIO extranjero, solo, págase setenta pesos mensuales, calle Angamos 359, entre Maestranza y Lira.

COCINERAS DE MANO NIÑERAS llavera para campo necesito, magníficos sueldos y buenas colocaciones. Bandera 339.

COCINERA NECESITAMOS BUENA casa extranjera 633. 21 de Mayo 633.

COCINERA, AYUDANTA, NIÑITA grande ayudar quehaceres necesito. Mercado Central, entrando al pasadizo, por la puerta calle 21 de Mayo, Comedores, mano izquierda.

COCINERA NECESITO NATANIEL 159.

COCINERA PUERTAS AFUERA, necesito, casa extranjera, se paga buen sueldo. Moneda 1011.

MAQUINARIAS

A TEODORO PREISLER, HUERFANOS 2448, diríjase cuando necesite adquirir maquinaria. Junio 9

VENDO MAQUINA RECTILINEA, fina para tejido de punto y máquina para tejer medias y camisetas. Castro 528. Mayo—2

CONTADOR MECANICO PARA ALCOHOL, aceptado por la Dirección de Impuestos Internos, vende en Talca Luis Nogara, Cobrería. 5-M.

MAQUINA ESCRIBIR "ROYAL" Flamante, regalo $ 325. San Antonio 39. 29-A

MAQUINA SINGER DE PIE CON bobina, en buen estado, desea comprar N. N. Casilla 2322. 1.A

ENFRIADERA DE PANADERIA, vendo de ocasión, en $ 250. Toesca 2587. A-29

CAJAS REGISTRADORAS DE Ocasión. Variados modelos. Garantía perfecto funcionamiento. Facilidades pago. Composturas. Bandera 109.

DE OCASION SE VENDE UNA MAQUINA para hilar lana. San Ignacio 197.

MOTOR A VAPOR VERTICAL, con su correspondiente caldero. Garantido perfecto estado. Fuerza 4 a 6 caballos. Precio 5,000 pesos. Tratar: Libertad 53. 30—A

MAQUINA PERFORADORA NEUMATICA, con motor a bencina, de dos martillos, con todos sus accesorios, completamente nueva, véndese. Tratar: Libertad 53. 30—A

MOTOR A GAS POBRE 35 H. P., con su planta de gas, véndese de ocasión. Casilla 970. 29—A

VENDO MAQUINA DE RAYAR, Baratísima, San Pablo 1401.

RUEGASE VOLVER, MOLINA 258, persona interesada maquinaria imprenta. A-28

WINCHE VAPOR, NUEVO, FUNCIONANDO, ofrece. Chacabuco 63. A-28

CAÑERIA GALVANIZADA 2" Y 3" compra. Chacabuco 63. A-28

MATERIALES DE CONSTRUCCION

BOLONES, SOLERAS, ADOQUINES. Sociedad Nacional de Buques y Maderas vende bolones dobles y sencillos, soleras, adoquines, etc., puestos en el río Mapocho Bodegas de la Avenida Santa María a un 20 o|o más bajo que los precios corrientes de plaza. Se hacen contratos por entrega de grandes y pequeñas partidas. 4—M

VENDO CORTINA FIERRO DE 3.50 ancho, por 3.50 alto. Bellavista 0189. 28-A

FIERRO LISO, CAÑERIA, REALIZAMOS. Delicias 1122. Teléfono 3925. 28-A

ESCOMBROS DE LADRILLOS O piedra recíbense. Rancagua 70. 28-A

PUERTAS, ALFOMBRAS USADAS, véndese, San Francisco 180. 29-A

VENDO 15 PLANCHAS ZINC. PASTOR Ovalle 306. A-29

TECHO ACANALADO, VENDO, $ 3.50 plancha. Camilo Henríquez 356.

TECHO "REVART", EL MAS ECONOMICO y durable. Avenida Matta 375.

DEMOLICION, VENDO MADERA Pino 8x2, 6x2, 4x2 y muchas maderas baratas por desocupar el local. Erasmo Escala 1833, entre Colegio y Cienfuegos.

VENDO BARATISIMO ZINC BLANCO y negro, canales. Patricio Lynch 886. A-29

PUERTAS Y MAMPARAS DE FIERRO, con vidrios, liquida. Chacabuco A-28

MEDICINA

ALIMENTO "ESTRELLA" ESPECIAL para niños, personas débiles, convalecientes; el mejor de los nacionales y extranjeros. 28-A

EXAMEN DE LA VISTA GRATIS en el Almacén Optico, Ahumada 264, atendido por el especialista titulado Rotter. Gran surtido de toda clase de anteojos y lentes a precios bajísimos. 1-N.

CONSULTORIO MEDICO. — EYZAGUIRRE 1078 (Entre Prat y San Diego). Atendido por los doctores Orrego y Sánchez. Enfermedades señoras y niños. Medicina general. Inyecciones intravenosas. Consultas, $ 2. Mañana, 10 a 12, y 2 a 7 tarde. 30-A

TOS, BRONQUITIS, RESFRIADOS, influenzas, ronquera, cura rápido Píldoras Phamell, $ 2.40 caja Botica Belga, San Diego, esquina Eyzaguirre. 30-A

BALSAMO DERET, ALIVIO INMEDIATO reumatismo, neuralgias, torceduras, lo mejor, $ 1.90 frasco, Botica Belga. 30-A

¡CANOSOS! NO BOTEN PLATA en comprar tinturas desconocidas. Compren únicamente la Tintura Vegetal Herz, que se vende en Root 562, entre Carmen y San Isidro, y que tienen la garantía de probarla antes de comprar. Frasco: $ 5.00. 30-A.

GONORREA, IMPOTENCIA, SIFILIS, debilidad vital, leucorrea, afecciones prostáticas, supuraciones aunque crónicas en ambos sexos. Garantizo curación radical, rápida, procedimientos modernos, infalibles. Facilidades de pago, consultas gratis diariamente, de 8 a 12 y de 2 a 7. Festivos de 8 a 12, atiende enfermos de provincias o por correspondencia. Clínica y Laboratorio Médico del doctor J. Lefevre. San Antonio 41. Casilla 3756. M-22

MASAJE MEDICO - ELECTRICO. Francisco Lenti, estudios en Italia. Especialidad enfermedades articulares: parálisis, reumatismo, neuralgias, úlceras, tumores cancerosos y del vientre. Consultas: de 2 a 5. Arauco 827. Jun.-14

OBESIDAD TRATAMIENTO GRATUITO. Gabinete de Kinesiterapia del Instituto de Educación Física. Morandé 750, de 3 a 4. A-29

CLINICA DENTAL Dr. DE PETRIS, Romilio Flores. Especialistas en cada sección. Precios al alcance de todos. Consultas gratis. San Diego N.o 165. M-25

PENSIONADO PARTICULAR SEÑORA L. de Moneta. Partos, inyecciones intravenosas, (Neo salvarsan). Recibo enfermas en espera. Arturo Prat 820. Mayo—28

DENTADURA SIN PALADAR. EXTRACCIONES sin dolor. Garantidas. Tapaduras, trabajos rápidos, precios económicos. Horas fijas personas ocupadas. Catedral 1467.

MUEBLES

COMPRAMOS MENAJES DE CASA Atendemos a domicilio. "La Magallanes". Avenida Matta 1091. Teléfono Inglés 147, Matadero. 30-M.

OCASION: VENDESE MARQUESITA niño, fácil arreglo, $ 15. A. Barroso 69. A-30

AMOBLADOS FINOS, REALIZA Y hace por catálogo. Fábrica Nataniel 464. Ag.-2.

MUEBLES COMEDOR, DORMITORIO escritorio, salón, etc., ofrecemos Precios ventajosos, facilidades pago. Fábrica, Serrano 398. 14-M.

COMPRO TODA CLASE DE MUEBLES y ropa usada, pago los mejores precios. Atiendo a domicilio.— M. M., casilla 6085. 30-A.

PIANO ALEMAN POCO USO VENDO. Cochrane 181. A-28

VENDO VICTROLA VICTOR Y discos Víctor nuevos, baratísimos. Carrera 415. A-30

EN PERFECTO ESTADO VENDESE juego comedor, renacimiento y mesa correderas y estante para libros. Nueva de Valdés 1072. 28-A

APARADOR CON MARMOL Y ESPEJO, vendo. Sama 1612. A-28

VENDO MUEBLES DE OCASION, Mapocho 2648. A-28

VENDO CATRE DE BRONCE DE niño y Peinador. Philipp 48. A-28

COMPRAMOS PARA MESAS AREIMO antiguas caoba, cuadros pintura. Bandera 80. 28-A

VENDESE MUEBLES, MESA COMEDOR y pajarera. Eyzaguirre 761, casita 1. 28-A

MUEBLES FINOS, TODOS ESTILOS, facilidades pago. La London, Prat 3.3. 28-A

SE VENDE UN AMOBLADO DE Salón y una alfombra. Santa Rosa 225. 29-A

MUEBLES: VENDESE RICO AUTOPIANO alemán, tiene también motor eléctrico y 50 escogidas piezas. También hay catres, otros muebles. Gorbea 2565. Tratar de 9 a 11.30 y de 3 a 6. 29-A

SE VENDE AMOBLADO COMEDOR. Cuevas 1185. 29-A

CAMBIO RESIDENCIA REALIZASE. Piano excelentes voces, salón jacarandá, estantes libros, escritorio Ministro. Juego comedor, peinador. Huérfanos 2494.

OCASION, VENDO $ 850 PIANO, perfecto estado, Ricardo Santa Cruz 779. 30-A

VENDO OCASION DORMITORIO moderno, muy bueno. Manuel Rodríguez 90. A-28

OCASION VENDO AMOBLADO SALON, cortinajes, mesa centro, dos de arrimo jacarandá, amoblado dormitorio jacarandá, $ 300; peinador mármol, espejo, 90; cómoda, 30; ropero luna, 150; velador, 10; escritorio, 25; archivador, 100; catre fierro con sommier, 40; infinidad de ricos muebles. Independencia 289. A-28

GRAN PIANO ALEMAN, NUEVO, vendo de ocasión, por viaje urgente; y otro de estudio. Independencia 289. A-28

ARTISTICO CATRE BRONCE PABELLON, dos plazas, muy antiguo. Verlo: Copiapó 1034, 2 a 4 P. M. 30—A

MUEBLES, LINDAS LAMPARAS, cosas varias véndense. García Reyes 278, 10.30-11.30; 2-4.

PIANO ESTUDIO REALIZO BARATO, $ 360. Rosas 1340.

$ 600, VENDO HERMOSO AMOBLADO de salón, caoba antiguo, entero, tallado, compuesto hermoso sofá, gran poltrona, un sillón y siete sillas; otro jacarandá, $ 350. Porvenir 15, esquina Vicuña Mackenna.

MUEBLES DE DORMITORIOS ELEGANTES y juego comedor y piano, estudio, realizo. Diez de Julio 561. 12-M.

DOS CATRES PARA NIÑO, CON bronce y barandas, flamantes, se vende, Avenida España 40. 29-A

CODO GIRATORIO VICTOR CON diafragma, último modelo compro. Hacer ofertas con precios a casilla 2715.

VENDO BUENA COMODA, 50 PESOS. San Francisco 183.

VENDO BUENA VICTROLA MUEBLE, otra chica. San Francisco 183.

AMOBLADO SEDA, $ 250; FELPA, $ 150; alfombrado central, $ 60; paragüera, espejo grande, $ 50; escritorio roble, $ 60; estante libros, $ 70; peinador, $ 70; cómoda, $ 50; sofá caoba, $ 60; felpa, $ 50. Chacabuco 654.

OPORTUNIDADES PARA FAMILIAS

DUEÑAS DE CASAS: SE LLENAN toda clase de moldes de dulce de membrillos en la Fábrica. Ventas por mayor y menor. Carmen 93. 2-Mayo.

AHORRE PLATA, ECONOMICE más de 30 centavos por kilo, comprando carnes para su consumo en Huérfanos 2408, esquina Bulnes. Ternera, guisos a $ 1.40; puchero a 1.20. Todo de primera. Peso garantido. 28-A.

PARAGUAS, BASTONES Y MUÑECAS, se arreglan en San Antonio 444. 24-Mayo

VESTIDOS ELEGANTES, ABRIGOS, sombreros, pieles, trajes teatro, vendo. Riquelme 630. A-29

MODAS.—SE HACEN TRAJES Y transformaciones. Corte esmerado. Cumming 356. A—29

ABRIGARSE: PEINADORES SEÑORA grueso moletón, colores moda, $ 9.40. Bandera 707. 29-A

ABRIGARSE: BLUSAS FRANELA, moletón, villela, recién fabricadas, surtido novedoso, $ 7.80. Bandera 707. 29-A

ABRIGARSE: CAMISAS DORMIR, señora, rica franela, $ 15.50. Bandera 707. 29-A

ABRIGARSE: CAMISAS DORMIR, villela niños, $ 7. Lienzo, 5.90. Bandera 707. 29-A

ABRIGARSE: CALZONES FRANELA niñas, gruesos, durables, $ 2.40; lienzo, $ 1.90. Bandera 707. 29-A

ABRIGARSE: CAPITA MOLETON, guagua, $ 12. Lana Pirineo, $ 25. Bandera 707. 29-A

ABRIGARSE: CALZONES SEÑORA, franela gran surtido, $ 5.30. Bandera 707. 29-A

APRESURESE ADQUIRIR NUESTRO regalo. Rico delantal mangas, señora. $ 8.20. Bandera 707. 29-A

AGRADABLE SORPRESA: DELANTALES niño, brin, lienzo, $ 3.20, 3.60. Bandera 707. 29-A

CURTO, TRANSFORMO, LIMPIO pieles. Embalsamo pájaros. Olivos N.o 950. Mayo—2

SOMBREROS SEÑORA: OFRECEMOS selecto surtido todo lujo, confeccionados finos materiales. Por ser casa particular precios mitad centro. Rogamos visitarnos. Recibimos hechuras. Serrano 209. S. Mayo.

DE TODO LEGITIMO, BARATO, con facilidades de pago, entrega "La Porteña", tienda surtida, sastrería medida, muebles, Cochrane 395, fundada 1883. Especialidad casimires extranjeros, nacionales, terciopelo, gamuza, gabardinas, franelas, géneros horrockses, calzado, sombreros, catres, colchones, sillas, etc. 29-A

SASTRE DE SEÑORAS, CONFECCIONA abrigos, arreglan trajes. Precios económicos. San Martín 71. 29-A

INTERESA A TODOS CON DIEZ centavos para franqueo, remito lo indispensable para toda dueña de casa. Avenida Matta 1127.

OBJETOS PERDIDOS

HABIENDOSE EXTRAVIADO LA papeleta de depósito vista 29072, por 600 pesos, orden Enrique Cousiño, queda nula y sin valor, dándose el aviso correspondiente. A—29

SE DARA GRATIFICACION A LA persona que devuelva a Huérfanos 1494 un prendedor con tres perlas, perdido la noche del Jueves 26.

BUENA GRATIFICACION SE DARA en Huérfanos 1390, al que devuelva un rollo de viaje olvidado el Miércoles en el tren ordinario, desde Talcahuano.

PROPUESTAS

PROPUESTAS DE DEMOLICION. — Se pide propuestas para demoler el edificio Catedral 1161. Bases y antecedentes en Catedral 1143, de 2 a 3 P. M.

"LA PROPIETARIA" SOCIEDAD Anónima de Ahorros, compra venta y edificación de propiedades, Bandera 109, pide propuestas públicas para la edificación de dos casas habitación, en la Avenida Concepción (Providencia). Se abrirán el 7 de Mayo a las 3 P. M. Planos y especificaciones a disposición de los interesados. —El Gerente. 29-A

PRESTAMOS DE DINERO

DINERO AL MAS BAJO INTERES, facilito sobre hipotecas, desde 1,000 pesos, cualquiera cantidad.— Julio Pelissier. Morandé 283. 29—A

DINERO. — EFECTUANSE PRESTAMOS y descuentos. Huérfanos 1252. A—28

$ 95,000, 1.a y 2.as HIPOTECAS URBANAS. Bandera 84, oficina 27. (Altos). 28-A

$ 100,000 DISPONIBLES PARA inversiones hipotecarias. Llevar títulos: Cumming 830. 29—A

¡ESPLENDIDO NEGOCIO! CAPITALISTAS de 1,000, 2,000 y 5,000 pesos necesito urgentemente para espléndido negocio industrial, de utilidades comprobadas. Capital garantido. Santo Domingo 1216. 28-M.

¡DINERO! DESDE 100 PESOS A 10 mil, facilito por muebles, pianos, mercaderías, fianzas, hipotecas. Negocios rápidos. Santo Domingo 1216. 28-M.

SOCIO JOVENCITO $ 1,200 MAS necesito. Lechería Lira 279, 12-3. 28-A.

PROFESIONALES

ZURCIDOS INVISIBLES.— NOTABLE zurcidor japonés. Especialista, único. Especialidad en viraduras, composturas, transformaciones. Son perfectas. No confundirlo con similares que plagian sus avisos para equivocar al público. San Diego 228. Teléfono Inglés 667. 30-M

ZURCIDOS JAPONESES, INVISIBLES, especialidad viraduras, ternos, sobretodos toda clase composturas, no equivocarse. Casa Amarilla. San Diego 236. ...-D.

CONDOR 1158, CASA ANTIGUA, única especialista zurcidos invisibles, jersey, sedas, viraduras, hechuras, transformaciones, garantidas. Mayo 5

ZURCIDOS INVISIBLES, TRAJES señoras, caballeros, viraduras, ternos y sobretodos, $ 50; composturas, reformas, limpiar, vapor; recibo para teñir toda clase de ropa; hechuras con materiales de primera, $ 70. Claras 20. M-31

ZURCIDOS INVISIBLES A MAQUINA, en 40 minutos. Especialidad viraduras, transformaciones de trajes, abrigos. Hechuras. Sastrería Ideal. San Diego 186. 26-J.

PROPIEDADES

OCASION: AVENIDA CHILE 902, vendo casa, buena construcción y huerto. A-30

RESTAURANT CASINO PORTAL Edwards, se vende con facilidades de pago, o permutando por propiedades. L-19

URGENTE. GRAN OCASION VENDO por viaje a Europa un chalet un piso, automóvil siete asientos y muebles. Tratar: Moneda 887. 28-A.

EN VICUÑA MACKENNA, ENTRE Plaza Italia y Avenida Matta, compro terreno o casa para demoler, de 10 por 40, ms o menos. Pago al contado. Dirigirse: H. Fernández. Casilla 2052. Mayo 3

COBRANZAS DE ARRIENDO, LETRAS, pagarées, seguros, desahucios retenciones mobiliarios, compra-venta de propiedades, arriendos, etc. atiende rápidamente la oficina Barros Vergara. Bandera 78, departamento 11. 28-A

COMPRO CASITA ... a $ 13,000 ... a Castro y ... meda. Dirigirse: J. ...

30,000. 28,000 VICU... 1445 realizo chalet ... y 12 departamentos ... Jardines, 2 patios ...

TENGO DISPONI... contado para comp... cia con o sin deuda ...

18,000 VENDO C... trucción europea ... cerca Maestranza.

COMPRO CASA CON ... te Alameda a Mapocho ... mil; pago contado ... L., Almirante Barroso ... amplios detalles

CHACRITA 18 ... productiva, departa... vendo, permuto. Dávila ...

CASA CON RENTA ... mil pesos, compro ... por carta a Avenida ...

CASA CUATRO O C... y servicios, canon ... Casilla 5096.

OCASION CON SOLO ... al contado, resto ... vendo en 60,000 pesos ... bitación y renta, Av... divia, próxima Aven... Deuda hipotecaria ... Banco. Mayores det... Concepción, 36. De 2 a 3 ...

EN NATANIEL, ... dra. Vendemos casa ... residencia y renta. ... —Alejandro Greene ... Propiedades urbanas ...

VENDO POR VIAJE ... pleto. Dormitorio, ... rio, hall, libros e ... dico, máquina Singer ... rios. Inglaterra 1111.

VENDO, ARRIENDO ... propiedad esquina y ... tensa casa - quinta ... dustria. Facilidades ... lado Mapocho, carrito ...

CARRILANOS: HAGO ... casa en Barrio Esta... Dirigirse: Casilla 15...

$ 19,000 VENDO ESP... sa 2 pisos actual ... suales. Tratar: Estado ... segundo piso, 2 a 3 ...

HERMOSO SITIO V... ción Nueva España ... 293.

CASA 8 PIEZAS Y ... dencias, hasta 20,000 ... to. C. Nilo, Correo 5.

$ 27,000 VENDO ... Santiago 1330.

EN MANUEL ROD... metros Alameda, ... ca residencia de lujo ... cio de $ 130,000. ... Cruzat, Sección Propie... nas. Teatinos 86.

24,000 BUENA PROPI... poca familia, constru... San Gerardo (Barrio ... Tratar: Arturo Prat ...

PROPIEDAD ESQUINA ... Riesco 402, vendo ... tucana 6.

VENDO ESPLENDIDA ... des 3742. Precio: $ ...

CASA VENDO $ ... vicio, hall, baño, ... tada al óleo, próxima ... Madrid 1293.

VENDO EN BARRIO ... cial habitación ... esquina. San Diego ...

REMATES

REMATES EJECUTA ... Arce. Bandera 345. ... loz".

MOISES PEREZ, ... ro. Morandé 833.

REMATE ALMACEN ... San Francisco 626, Sábado ... 2 P. M. Hay: estantería ... dor, romana plataforma ... Howe, 200 kilos, molino ... no, balanza platillos ... ras, paradas, tendidas ... pósitos, Variado surtido ... licores finos, artículos ... Admítese oferta hoy. ... Morandé 833.

ROPA HECH...

ROPERIA LA VEGA, ... llo 694. Ofrece en ... ambos, paletoes, pantalones ... breros, calzado, todo ...

ROPERIA L. CASA ... meralda 837, entre San ... de Mayo. Realiza ternos ... letoes, todo de casimir ... ros, corte correcto, ... zado. Visítenos casa ... nuestros precios.

ROPERIA MANUEL ... esquina San Pablo, ... tura ternos, ambos, ... lones, todo de ricos ... tido colores, para todo ... Sombreros calzado, ...

ROPERIA ANDRES ... mero 601 esquina Recoleta ... ternos, paletoes, ambos ... ternos de niños sombreros ... precios baratísimos, ... tado.

ROPERIA "LA GRAN ... Diego 236, Casa de ... Realiza ternos, ambos ... pantalones, calzado ... Facilidades de pago.

COMPRAMOS ROPA DE ... ro, vamos a domicilio ... 1861.

COMPRO TERNOS, DE...

COMPRO TODA CLASE ... caballero, ternos, sobretodos ... domicilio. San Diego ...

BOMBAS

4.eme COMPAGNIE DE ... (Pompe France). — Réunion ... reil Dimanche 29, courant ... res du matin. — Le Secrétaire ...

4.eme COMPAGNIE DE ... (Pompe France). — ... rale, Dimanche 29 courant ... res du matin. Ordre du jour ... du Reglament General ... Le Secrétaire.

11.a COMPAGNIA DI ... D'ordine superiore ... alla zezzione Pompa ... Sabato 28 alle ore ... ca 29 alle ore 8.30 ... tiere; u nforme de ... tante.